盛京時報
夕刊 六月六日發行
發行者 康德新聞社 新京特別市中央通四三
發行所 康德新聞社奉天支社 奉天市大和區田町九號

奪衢州飛行塲

短兵相接決死隊登城

(衢州城外六日快電)日軍精銳部隊、掃盡頑强敵之抵抗、遂於六日上午八時十五分、即完全占領敵方死守之衢州飛行塲矣、

【衢州近郊六日電】以攻略衢州縣城、迫於眉睫、日〇〇部隊、至五日深更續行果敢之夜襲、對茫然抵抗之敵、加以壓迫、及五日午後十一時半〇〇、〇〇部隊主力向攻擊目標之南門、西北門、西南門、東北門一齊實行肉薄、到處展開白兵戰、勇敢之決死隊皆向城壁攀登、一方爲備七十四軍之北上、〇〇部隊進擊猫頭山(衢州南南面八公里)、至今晨彼此之鎗砲聲、乃逐次移於浙贛線二十里之街站云、

遂移行浙江抗日軍之本據衢州縣城之攻擊、即於南方迂回之日軍第一線各部隊隨處殲散敵陣五日午後六時已進入衢州南方一公里之線、猛攻據高十米厚五米餘之城壁之敵一方進入衢州西南三公里之地點六馬橋之〇〇部隊亦遮斷敵之退路、由浙贛線北上、深入南善寺(衢州南東一公里半)敵軍以不耐日軍〇〇砲之正確無比之彈射、欲逃無路、狼狽已極、阻止塲力向東北方潰走中、日空軍對此敗敵、更敢行鎗爆擊、敵第三戰區之主力即被殲滅於衢縣平野、一方衢州城內盡爲烈火所蔽、情景可歡壯絕也、

有備無憂 三塔牌 柏內洋行

走頭無路敵遭屠戮

空陸合攻城內外烈焰燭天

【衢州近郊〇〇高地五日二電】烏谿江渡河戰開始後不一出二日、即席捲浙江之山野一之日軍精銳部隊、五日午後

昭蘇後的緬甸

崇佛重禮的緬人終享和平

(上)平定後理髮舖先行開業、陳列日常生活品的大市塲、也呈了活況、又金塔院內的茶店亦已復活、於於僧侶、女孩又未吃油炸饅頭、緬甸餅干、喝熱紅茶、和抽着一分錢一支的煙捲、日本兵士也常常走來、一同團團圍坐、

(下)緬華兩國人之懇感、於日軍方入城擬德勒前、終遂爆破點、重慶軍遂掠奪金塔之寶物並對院內一部放火、歡緬甸大衆與僧侶協力、將佛像搬出廻廊以外、觀緬甸人一心捧靈水瓶跪於佛前之情景、爲之惻然、

歡迎我使節往訪

南京・蒙疆同準備優隆接待

【南京六日電】今回滿洲國爲答禮汪主席之訪滿、已決定派遣國務總理張特派大使、出使中華民國、此對國民政府朝野予以莫大感銘、衷心表示歡迎之意、而國民政府以及關係方面、目下正忙於準備歡迎特派大使一行、尤其政府、更五日以褚外交部長爲委員長、設滿洲國答禮使節團接待委員會、以期歡迎之萬全、今大東亞戰爭開始以來、已經半歲、其間汪主席之渡滿、滿洲國張國務總理之訪日、過去褚特派大使之訪滿、日乃此次張滿洲國特派大使之訪問南京、日滿華三國間之交換使節於大東亞戰完遂上有深遠之意義、故滿華兩國民實爲此舉對大東亞戰完遂、更加協力云

【張家口電】蒙古聯合自治政府爲歡迎今次對於以前主席德王訪滿而來答禮之使節、即爲滿洲帝國代表于治安部大臣一行、特待爲政府之貴賓、已於五日下午四時發表如下、

以前、主席爲慶祝滿洲帝國之建國十週年、曾親自訪滿、對此所謂答禮、滿洲帝國已決定派遣政府代表之于治安部大臣矣、該代表最近預定携帶隨員來疆、因此、政府歡迎該代表於滯在中、特待以貴賓之禮、對此接伴、任命爲接伴委員茲誌之如下、

委員長 總務廳次長 澤井鐵馬
副委員長 總務廳參事官 吉備暇朗
委員 內政部參事官 中島萬藏
總務廳參事官 古屋素五郎
內政部參事官 中島武進
內政部理事官 安吉亮
興蒙委員會理事 扎奇斯欽

艇隊遠征六千哩外

殊勳蓋世捨我其誰

與德軍呼應之下使英美益萎地不起

【東京五日電】自以夏威夷海戰深印我等腦海之特殊潛水艇隊開戰活躍以來、僅半載、又復震驚全世界之耳目、正與在夏威夷眞珠灣頭繼續壯烈已極之攻擊相同、特殊潛水艇、今更同時强襲南太平洋之敵最大據點悉尼及遠距印度洋之馬達加斯加、驟沈或擊破敵艦甚多、使敵最後之根據地陷於大混亂、且由東京至悉尼實遠隔四千二百英里、而及馬達加斯加實不下六千五百英里之遙、故對此同時奇襲之作戰誠僅日本海軍能行之

偉業 由夏威夷海戰至珊瑚海海戰之幾多之海戰大抵爲日本以自衛上必要之範圍之海面攻擊敵艦隊者、而於本海戰則無論敵在之處如何遙遠及具有何種不良條件、蓋如實展開日本海軍之攻擊精神、先於五月三十一日夜突破澳洲南岸之悉尼港嚴重之敵警戒網、而進入之日特殊潛行艇隊、雖於沈沈深夜終對港內停泊之敵軍艦投以必殺之魚雷、確實將之

擊沈 勇士之中雖有三艇未能歸還然已疑斷以珊瑚海海戰之敗戰全然喪失進攻勢力之美英澳三國所餘唯一之立脚悉尼故其功勳實與夏威夷海戰之特別攻擊隊同流芳於千古也、又五月三十一日未明、强襲馬達加斯加北端之敵最大根據地第亞哥蘇亞勒士港之特殊潛航艇之一隊、於

曉暗 中對敵艦隊實行索敵、驟破港內之英戰艦伊麗莎白女皇型及英乙巡阿列斯蘇爾號、與以大損害使敵陣營狼狽已極、按馬達加斯加乃於印度洋佔得敗仗之英海軍、以挽回頹勢之立脚地於上月六日實行不法登陸之地、爾來不出一月、即遭日本海軍之痛擊、呈露彼等之驚慌狀況、於本奇襲作戰

擊破 之伊麗莎白女皇號乃英國於戰前吃緊之際計畫派遣新嘉坡者、又乙巡之阿列斯蘇爾與威爾斯皇太子號同爲於週航新嘉坡以前於新港碇泊之軍艦、彼等對於馬達加斯加之被襲、亦以爲夢想不到之事、而與奇襲澳洲最後之根據地、對英海軍於印度洋方面進攻所恃之馬達加斯加以疑難之日本海軍之偉功、更打消美國唯一之對日反擊之美夢、澳洲遂陷于太平洋孤立之運命、且馬達加斯加被痛擊之事實、尤可

影響 阿剌伯海紅海近東方面之英勢力、而與漸次轉敗之樞軸德國之牽季攻勢相呼應、故本攻擊實具有重大之意義、日本海軍可謂又樹立冠絕世界之光輝之殊勳云、

澳洲舉國戰慄

【里斯本四日電】據康貝拉來電稱日本潛水艇襲悉尼之公表震撼澳洲尤爲小型潛水艇之出襲使之憤及眞珠灣之先例、國民戰戰兢兢深爲恐懼、而日本潛水艇之襲擊概出于突然、及防衛軍務知出襲開始砲擊時、悉尼市民均以爲演習、其後見探照燈現於暗中形成交叉並聞有爆雷之轟音、排起巨浪達百英尺之高、始悟及眞相、全市立陷于恐慌狀態云

土居郵船課長談悉尼港

【東京五日電】於東亞戰爭最初貫珠灣攻擊生出壯烈無比之特別攻擊隊之特行艇隊、復奇襲澳洲悉尼及馬達加斯加島、第亞哥蘇亞勒士而使敵膽寒、由歐洲大戰勃發之一九三九年九月即居悉尼及去年八月始以撤退歸日之以日本郵船悉尼出張所長、在動之現郵船貨物部東亞課長土居通次氏因談述如左、

悉尼與舊金山不宜諸斯艾里斯、幷爲世界之三大天然良港、其入口有北角及南角二岬、寬約一哩、形成天然之防波堤、越此岬之間、灣之內部有非常廣大之入口、貫達海岸線、沿岸埠頭可容二萬噸級之巨數、戰爭勃發前年平均有七百萬噸之船舶出入、灣內之海軍基地、終以百數、船直接橫停、碼頭可級之船塢、浣尙宋完成、余皆築高射砲之陣地、港之入口之二岬、已完全要塞化、如切開港壁數處設置有軍艦數次碇泊、機克加特島有船塢二、實行造船修理等、但設備頗小、故如戰艦之修理等、全然不克實行、最近已着手築造可以修理三萬噸級戰艦之大船塢、等、概可窺出澳洲政府之軍備狂氣也、

僅存碩果亦被摘落

英女皇艦外尙有四隻被毀

【東京六日電】因日軍特殊潛航艇之奇襲作戰、於馬達加斯加島第亞哥蘇亞勒士港、被擊之英戰艦伊麗莎白女皇型、計有伊麗莎白女皇、巴罕、馬拉亞、威利安特、沃斯派特五隻、除沃斯派特三萬六百噸外、餘爲三萬一千百噸、速力二十三浬、有十五吋砲八門、均爲一九一五年至一九一六年間建造者、乃大戰前型、故於一九三七—一九四〇年、大加以改裝、極力增强力者、然該五隻之全部由巴罕、已於一九四一年、在東地中海被德潛水艇擊沈、沃斯派特亦於本月上旬、在珊瑚海戰傷於日軍手、其他馬拉亞、威利安特、伊麗莎白女皇號均一度受傷、就中伊麗莎白女皇前在新嘉坡方面、似爲主力艦隊、而當此海戰伊始、威爾斯皇太子、雷巴爾士二艦於一擊之下、即時喪失之後注意此點、將驅大東亞方面、果敢於印度防衛、時於四月之日軍印度洋海戰、又早已遁走、極力避免日軍、五月五日英軍不法佔據馬達加斯加島、然竟又遭日軍痛擊豈非天助乎、

敵貨船商船同遭攻擊

【里斯本三日電】據路透社雪梨電稱、反樞軸聯合軍司令部四日發表如左、日本潛水艇於悉尼東方卅五海浬之海面擊沈二隻之小型貨物船、又更於悉尼東方二百二十浬之地點、攻擊其他商船一隻云、

藝能使節一行 昨訪問國務院

於三日抵國都之日本藝能使節尾上菊五郎丈、於五日午後零時三十分、領率久枝君及遠藤團長、大谷社長以下各幹部、前赴國務院、訪問王總務廳次長、經稲田祝典事務局副局長介紹後、致來滿之辭、並作種種歡談後、即行辭去、該使節一行、滯京中之日程如左、

△六日=自午後一時起、於紀念公會堂舉開皇軍慰問公演會、自午後七時出席於總理公館祝典事務局主辦之歡迎晚餐會

△七日=自午後一時起、臨席於紀念公會堂之藝能使節歡迎觀劇會、由午後七時起、出席於市署公館之金市長之歡迎晚餐會、

自七日起至十三日止、每日自午後四時半起於紀念公會堂舉開一般觀劇會云、(照片即訪問國務院之一行)

越慶祝日海軍

【西貢五日電】帝國海軍精銳、遠征抵至西印度洋之馬達加斯加島、遂攻擊該島北端之要港第亞哥蘇亞勒士軍港、已擊破英戰艦伊麗莎白女皇型一隻、乙巡一隻、此乃於大本營所發表之者也、安南慘受英軍不法占領馬達加斯加島、非常悲憤慨、而今次日本海軍出有斯種壯舉、恰替法國大仇、對於基民的英國、熱的慶祝帝國海軍的成功、即如觸目之西貢市內、商店街、交揭日本旗、深表感謝、又於攻擊馬達加斯加島同時所發表之帝國海軍、以超卓的活躍、擊沈悉尼軍港內之敵艦、因此只可瞪目呆視日本海軍有不可測的威力云、

遂行貿易行政刷新

全滿稅關長會議已告終了

全滿稅關長會議第三日、五日午前十時、在經濟部會議室開催、對前日遂行之中央側諸問事項以各稅關長之答申爲中心繼續遂行協議、中央地方間、開誠交換意見、午後四時散會宣三日間之會議乃告終了、

今次會議之主題之鑑於大東亞戰爭後之新事態即應面急務之大東亞共榮圈建設之進展、而謀滿洲國之實戰之飛躍的貿易行政强化刷新、以謀內外物資交易之圓滑化、關於、該議之具體策、聽取稅關側之意見、以期實行策之完善無遺憾、乃由各稅關長開陳建設的意見

對現下之非常時局之克服、要望中央之斷乎施策、即稅關側之答申要點如左

一、滿洲國爲對外物資交流機構刷新之先決條件、於與關東州間之交易機構上深加創意、强化其元的運營此點可及的速使滿洲關稅行政之一元、

二、海陸、輸送機、關之適切、對物資交流之圓滑化與以不少障礙、爲對處此現狀、乃謀活用稅關爲輸送計畫運營之現地指導機關、並於造船計畫之實施外增加帆船以期翻船及海上輸送

三、對南方貿易、預想更加發展、故須速行確立振興上之諸方策尤其貿易機構

四、即應關稅法貿易統制法、漏免管理法等之諸法規態之變化須改廢者宜速遂行、又由中央遂行所要之措限委讓、而使稅關之事務能事發揮無遺憾乃交易之圓滑上最需要者、

等諸事項、對此等意見、中央亦充分斟酌而須施策實行之萬全、同時由於行政上乃至戰爭遂行上之關係、亦必須與日本側充分諒解、已表明以適當方法、促進實行如斯關於向時眼克服遇進之中央地方間意見的疏通、亦有多大收穫見、

英受重大打擊 對東亞戰悲觀

【百倫五日電】據瑞士有力報拿齊奧爾新聞之路透特電稱、繼日本潛水艇之奇襲悉尼、悉尼周圍亦有日本潛水艇活躍、而攻擊聯合軍船舶之報道、與英國朝野以莫大衝動、各方面亦重視之新聞、此當最近軍慘敗於各戰線、受日本軍之攻擊而敗走、並因孟加拉灣之聯合國船舶損失數之增大、英國方面對東亞戰局極呈悲觀之際、日本潛水艇大活躍之報乃正値聯合國側之最痛心處故其損失已無可掩飾云、

晚刊半大張

將開交通會議

協和會奉天市本部、關於在本年度市聯合協議會展開活發討論一任市本部交通問題、設置委員會、俾奉天完全備立交通網、而第一回交通問題處理委員會、九日午後二時、在市公署開催、

關東州象棋會

本社主催之象棋大會關東州選手權大會准以六七兩日大連市天后宮大禮堂開十多之報名者計已達四十名之催日集合各關係者協議開催於閤備結果決定自六日午前三時開始云、

欺詐犯被獲

瀋陽縣陶千戶屯村住民徐鳳祥二十八歲農業、於月之五日午前六時由家提小車來奉、車上載高糧米五斗、並有猪肉數斤、行至大西邊門外南大柵時、遇冒充官人之三滿人、即住徐某、欲行檢查、徐本鄉愚、膽小怕事、恐被捕送官遂掏出國幣十三元交與該三人、三人嫌款太少、不夠分攤、遂又强索、非數十元不可、時適有朝日署司法刑事何溶然王家麗等搜查行過彼等正向鄉人敲詐中、遂立時將三惡徒逮捕帶署、詢問、供稱名爲董惠清(三十歲)住永安街二段(四號)劉興漢(三十二歲住朝日區義光街三段十六號)徐懷斌(二十五歲住永安街三段十三號)有無其他犯罪、該署正繼續取調云、

撫河佈新戰塲

大雨中展開激烈戰

【江西戰線〇〇基地六日電】五日午前完全占據江西之要衝撫州之部隊、追擊敗走之敵於撫州城外並探明向該地來援之第七十七軍之主力向西南方進擊、六日晨乃進入撫河支流宜黃水之線、與由北方之撫河兩岸部隊之猛攻相呼應於撫州西南方丘陵地帶與七十九軍軍長夏楚中部下之九十八、八十二、百九十四等師編第六師各師之敵四百、展開激戰、新戰塲沿逢暴雨、情景悽絕云、

要衝東鄉情況

【江西前線〇〇二日電】對第七十五軍之殘敵及分爲九十七師主力追擊中之日軍部隊、於六日拂曉、遂殺到東鄉城外、將該市街完全占領、東鄉乃爲浙贛線上之要衝、適當進賢、余江、撫州、景德鎮之衝公路交叉點人口有三萬、四面環山、產鐵銀、鉛等、製鐵業、製糖業、家庭工業頗盛云、

捷足先登 奪撫州脅浙東

【江西前線某地五日電】關於占領撫州(臨水)之意義、華中軍幕僚、於五日下午發表談話如下、

華中軍幕僚談、進攻江西之有力精銳部隊、於三日夕刻、勇冒豪雨、猛踏悪路、截斷奔流、急追敗敵、向各方面、大事進攻某部隊、於海軍協力下、相互進攻、五日上午三時、先於敵主力之到達、遂突入之要地撫州、旋告佔領、前此日軍攻勢之開始之敵方即急派七十九軍東進令死守撫州、該軍戰鬪大縱隊、於三日既抵至撫州西方地區、因此日軍飛行員、對此、即加以痛炸、遂預有莫大之損害、即告混亂、又突破敵第一線陣地、急進敵敵、其深入敵陣之日軍某一部隊、於三日夕刻、即占領撫州西方之要衝、四日未明、該軍待侍全面的出現、驟機猛攻、特別雄壯、撫州東北西三面均還有大河頗呈險要、依此、如敵主力先占此地、而今次攻擊、定必爲相當之激戰、不意、於天佑之下、日軍各部隊由於極適切之行動、遂先於敵方、占據該地、乃爲連接江南、江西浙江三省之唯一陸路幹線的要地、於戰略上亦具有極重要之地位、占領該地後、對於敵方所予之衝大損害、自不待言、目下慘受日軍重大之打擊、已陷於極度的混亂、因此、對於浙東方面所有之敵、確已加有甚大之脅威也、

京吉驛傳競走大會

準備就緒明日開幕

本報主辦

第八回京吉驛傳競走大會、將於本月七日就要熱烈舉開了、大會職員及參加各隊監督之最後準備會議、已於五日午後五時起、在國都盛京內舉開、由大會委員北村太布氏致開會辭、然後乃開始諸種準備之協議、對途中配軍旅館之約定、競走途中各區分担之責任、均詳細議定、業已準備萬全、至晚八時許始閉會解散云、

優勝旗返還式 已在新京舉行

昨年新京吉林驛傳競走大會優勝旗之返還式、已於昨六日午前十一時、在新京神社聖域內、於大會長、委員以下職員及各地代表選手、共百餘人參加隆重舉行、國民禮儀畢、於全體鼓掌聲中、由吉林、錦州、哈爾濱、三地代表將優勝旗返還大會、十二時許閉式解散云、

乾安縣民衆 向日海軍獻機

【乾安電】吉林省乾安縣十萬縣民、以赤誠醵金獻於聖戰上爾赫赫武勳之無敵海軍之報國海軍機、「乾安號」「及通信機」之獻納命名式、六日午前十時、由駐滿海軍武官府鈴立中佐爲委員長、於海軍大臣代理松永海軍武官列席之下、於乾安縣民衆敎育館前舉行、之式甚盛大云、

對重要產業六部門

設置科技聯特別委員會

科學技術聯合部會、於今年一月結成以來、進行聯合部會本部之整備充實與十六事業部會之系統組織工作、亦節節進行、決定於聯合部會本部、按籌議關於重要國策技術政策而宜六部門之事項、另設置特別委員會、三委員會已開始活動對技術者之全面的智能動員有莫大期待、其設置之特別委員會如左、

一、人造煤油委員會、二月一日開第一回委員會、結果規定視察各關係工場、徹底的調查技術設備後、開第二回委員會、

二、鐵鋼增產委員會二月十日開第一回委員會、第二回委員會爲視察各礦山目下視察中、

三、煤炭增產委員會、第一回委員會四月廿四、五兩日舉開、目下正研究各煤山實績、人的要素、施設等中、

又生活科學科委員會、南滿利水委員會亦計畫於五月中旬開第一回委員會、至於長白屋術調查、擬於本年度遂行預備調查云、

十五億圓貯蓄目標

宣傳畫已製成

爲對應伴隨大東亞戰之勃發之新事態、與確保生產力之擴充及財政之運行同時、并防遏物價騰貴、以謀國民生活之安定起見、乃決定本年度之資金統制計畫、策定國民貯蓄增加目標額爲十五億圓、茲爲明示目標達成之意義及其重要性、及喚起對於目下結成擴大中之國民貯蓄會之國民的支持、以供國民各層對貯蓄之實踐、與以積極的協力計、刻正以種種方法展開强力之貯蓄運動、最近國民貯蓄中央實踐委員會事務局製作之本年度之貯蓄獎勵宣傳畫業已完成云、(圖即貯蓄獎勵宣傳畫)

國內大學高專學生

北滿建設奉仕計劃

國內各大學高專學生及關東州大學生、在此大東亞戰時局下、亦都振奮起來建設新東亞的無畏精神、於本月六日午前九時、將在新京軍人會館召開各校關係代表舉開北滿國境地帶建設作業勤勞奉仕準備協議會、着手計劃詳細實施方法、目下大體已決定實施期間由六月中旬起至九月中旬止三個月間組成一般工作班一千名、在北滿各地從事勤勞奉仕作業、以外並組成特技班三百名、按九年度家畜防疫計劃、對各省之牛疫炭疽、豚虎列拉、馬鼻疽等疫病之豫防、實施巡迴奉仕診療工作云、

國防婦人會 舉開役員會議

國婦奉天市支部、六日午前十一時、在協和會市本部事務長室、開役員會、關於本年度慰問計劃、有所種種協議、

瀋海區公署 整理區民通帳

瀋海區公署、爲使管下各分區之通帳整理徹底、並民食配給圓滑計、於月之六日起、由區長孟昭麟率同許課長等幹部、赴各分區事務所視察每至一分區、召集各管內班組長等訓示、依以下各要項、促成班組之工作强化、

一、泙報戶口取締之件
二、糧穀配給小賣店監督之件
三、區民通帳整理之件
四、防火設施之件
五、青少年團滴歸調查之件

國都廢品收回運動

成績異常良好

自五月一日於國內各地展開廢品收回運動以來、國都於月之四日、當第一回截止時調査收回結果之金額、已達三千圓之多似此等驚人成績、實出當局預想之外、待將此等金屬廢品再造成軍器時、即成爲餽贈英美之無上禮品矣、市內各區之成績首爲敷島區、以次順天區、長春區、大同區、寬城區、和順區、東光區、與東榮區、在此之外、由各學校之學生所收回者、並達二百二十五圓之多云、

表彰優良兒童 市署正準備中

奉天市公署、當慶祝建國十周年之佳辰、爲表彰管下公私立學校優良兒童、以期訓育時局下第二國民之萬全、定於九日午後二時、在會議室內、由羽生衛生處長以下、關係者出席下、協議審查方法、選出之標準、很據兒童平素自體、學業、操行三方面、選出之兒童數目、約在二百名云、

慈惠內科
醫學博士 工藤乃義
電話 2 7098 7100
奉天大西關

眼科普光丸
專治各種眼病
定價 每封八元
奉天市小西邊門外市署路南老爺廟內
林軒醫室獨家經售

鋼琴牌 提琴
中西樂器 賣買交換
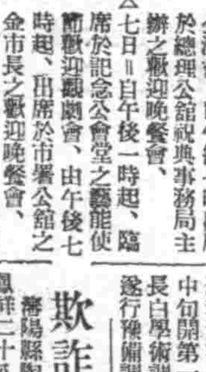
滿洲ヤマト樂器株式会社
電話 五九〇八番

專治遺精滑精
普明醫室經售
奉天市大西關大什字街口路北
男子腎病良藥 國本養腎丹
定價每盒七圓內裝十袋十日用量外埠函購請由郵局掛號滙款每盒加郵費四角服法購葯時附有詳細說明書獨家經售並無二處函索說明書附郵票六分

橫濱正金銀行 大連支店
大連市大山通二番地

立止牙疼
今治水

各處藥房均有
不論如何之牙痛 不知不覺均可治癒
主治効能
虫牙之痛牙根痛
由上火所起之牙痛
由神經屑酸而起之牙痛
其他所有牙疼
均有神効靈効

每週一頁

蘇門答臘 阿·齊·族·民·風

居住在蘇門答臘北端阿齊州之山地及平原地帶、因了地勢的關係、這兩地帶的阿齊族、不但習俗相異、就是言語也不同

現在所謂的『阿齊族』並不是純『阿齊族』是由於馬來族本的斯族以及埃及族的混血兒可是大部分都是從本土西方尼阿斯島移住來的奴隸進化種

荷印各地中、文化最高的是爪哇住民、最低的是蘇門答臘住民、可是『阿齊族』在蘇門答臘住民裡、要算得是文化較高、而民性較開通的了

服裝方面、山地平原、無大差別、男女都着用細而且長的『阿齊服』於腰間纏着腰卷、女子着較男子者為長、這樣簡單的衣服、倒也很可觀

當男子外出的時候、普通於腰間總是帶佩着刀劍、山間居住的人、外出時則攜槍

他們刀槍的不離身邊、若比作每日的茶飯不吃不行、是最適合的

文化不開通的『阿齊族』婦女、也具着愛美的心情很願在頭部足部、飾以金屬製的環子洋洋得意、以足誇耀於人

他們有着朝鮮人的習俗拿東西貨物時、也是用頭頂齊、很能安放牢固自由的進出着、

一天裡、兩頓飯主要的常食品、是大米、副食品當魚類、

山間住的人、無論男女老幼、多數慓悍善戰、一般最好竊盜掠奪和虐殺、彼此相交往竟是野蠻動作居多、都市裡的住民、因為常和外國人交際接觸、所以較開通些、可是信迷觀念、仍然很深、對於外國人的猜疑傲慢、較山間的人、只有過之無不及、

房屋普通都是木造、多為南向北向的、日光的照射倒算充足、室內陳設簡單、還有木床、較高、床底多作為食品收藏地、或為家畜的飼養所、對清潔衛生方面當然是不太講求的了、

至於山間住民、多營流浪生活、沒有一定的房產、露宿、渴了感到受雨露的侵濕之苦、常利用木材等製造臨時的房舍居住

『阿齊族』一般早婚、男子十五六歲女子八九歲時就行成婚、一夫一婦的制度、家庭裡男子掌權、女子雖處理經營家庭生活、但多為被動的、似乎有若何主權之可言

『阿齊族』很倔強、在一九〇四年前、不服從和蘭國的指示統制、且時常出以反抗、卒憑得和蘭國在一八七三年時、向他們開始佈告宣戰、足費了三〇年的工夫、纔算征服了這長期戰的損失、損耗巨大、和蘭國軍費的損失竟達至五億盾以上、現在的『倔強阿齊族』受着和蘭國的統治支配者、乃是始於一九〇四年間、

華北民衆一致驅共 極力協助建設

本年初、開始之剿共建設作戰、其所得之戰果、今已宣成、治安區之治安、已行鞏固、同時晉察冀邊區共匪之蠢動、已完全掃清、原來晉察冀邊區、（山西、察哈爾、河北、）為由重慶側移讓之中共軍地盤、概由我方治安圈之擴大、故現漸次迫佔至西北腹地

彼等之所謂『面』作戰、乃為一貫敵即潰之遊擊戰術、日方之『點』『線』作戰、乃為包括附近地域、漸而外展之一種浸潤戰術、結果重慶側竟遭慘敗、

現在、於邊區七十四縣、中共軍並無確保之地盤、而今殘存之河北省西部阜平一縣、均已喪失、彼等僅潛伏於峻嶮之山岳地帶、試行消極之蠢動而已矣、

邊區中、及冀中區卅四縣為華北之倉穀地帶、且棉花與各種農產物、又皆興盛於冀西區廿六縣、晉東北區、及綏南區十四縣、因地土豐沃、而無大量之生物產資、況內部又有高山峻嶺、適為共軍逃避皇軍爆擊之絕好據點、於冀西區內、有邊區政府、軍區司令部、抗日各機關、抗日大學分校、邊區銀行、及其他之軍政黨組織、然終因皇軍之果敢進、該赤色勢力、已完全殲滅矣、

土八路與老八路

華北之共產軍、大別為正規軍、與遊擊隊兩種、正規軍乃被稱為『老八路』、（正規之八路軍）、遊擊隊、即指『土八路』、（土著之八路軍）而言、土八路由一般村莊勞働者構成之土匪軍、該軍之幹部、有少數之老八路配屬其中、

土八路之軍區、為冀西軍區、冀中軍區、冀東軍區、冀南軍區、太岳軍區、太行軍區、晉西軍區、晉西北軍區、晉南軍區等地、以上幾地區、均為土匪之集團編成、少流動性、『老八路』比較持有廣範圍之流動區、賀龍麾下第一二〇師、劉伯承麾下第一二九師林彪麾下第一一五師、及徐向前之山東縱隊、與徐海東之晉豫縱隊、均屬該系、殲滅華北之共產軍、於其根盤之土着機構、亦必須徹底覆滅之、所謂新八路之消滅、和平之勢力則方可浸透矣、

今次之華北作戰、即基此種意見、對華北之共產勢力實行根本且尖銳之工作、

邊區經濟之破滅

中共軍之標榜為自給自足□主義、即物資獨立政策、昭和十三年、由邊區政府實業所、生產事業委員會、合作社等、主體機關、企劃『開荒造林』『農產改良』『副業獎勵』『工業擴張』之標語下、邊區導報、晉察冀日報之言論機關、均行動員、極力刺戟一般農民、振起開發生產之意欲、然斯等計劃而並未收任何之大效果、僅為紙上談兵、空文虛構、終歸徒勞而已矣、

從來培養共產軍戰力之寶庫『冀中軍區』喪失後彼等甚為至痛、今後對於食糧之措置、更為一層困難、一方關於財政問題、又根本計劃、現中共所執之工作如左、

一、依據邊區銀行券之發行以吸收舊法幣、

二、防遏聯銀券之流通阻害及和平勢力之經濟進攻、

三、禁止物資之流出區外、更依逆封鎖而行確保、

以此三種計劃、努力確救邊區財政之破綻、外更謀邊區券流通之普遍化、尤於田賦、稅收、交易、及公款支出諸方法均為強制使用邊區券以收回舊法幣、而強化邊區之財政、結果因邊區券之濫發、於赤色地區、招成通貨膨脹、為確保物資、負行之物價規正工作、一般農民頗感受經濟之壓迫、結果僅利於邊區政府、故農民均甚憤怨、

共產軍以救濟貧民為名、一時提倡『二五減息』之課稅、及實行減至二成五分之利息、結果政府收入減少、今次為塌助民衆之抗日意識而實施『合理之負擔制度』邊區民家因蒙受高率之課稅以至於收益、營業、財產上均覺不和、其外更剝奪商人之利潤、強徵農民之物資並故遂及慘殺富農、共產軍表面上以救濟民家為名、然實無異於匪賊、使平和之農村、變為悲慘之人間地獄、結果父子相爭、家庭破產、故民衆除去民族統一戰線、而希望彼等之平和生活與衣食之滿足、終因苛斂誅求之結果、民衆一齊反共拒絕『救國公債』『救國公糧』運動、河北山東一帶之民衆、尚為忍耐、然山西之農民、漸次露呈反抗爭之意識、

共產軍之最大關心事、乃為確強日本軍之銳鋒、及民心之動向、今次於華北之一億民衆、看破中共欺瞞態度、乃與抱和平勢力浸透理念之皇軍結合、極力協助建設明朗之華北、

馬來培南島埠頭所堆積之錫塊產量極為豐富

緬甸作戰之大發展

緬甸方面之帝國陸軍部隊、首先占領曼德勒於四月廿九日、襲迫敵軍、攻陷臘戌、五月三日、而又占領八莫、先鋒部隊、旋躍突入雲南、於五月五日端陽佳節、占領龍陵要區、同日夕刻、而又向距龍陵東北六十基羅之怒江沿線進出、經荒驚掩護爆擊下、乃得確保惠通橋、結果、鹵獲緬甸公路敵之自動車群數百輛、收莫大之戰果、

此次之作戰、重慶側深受重大之打擊、亦可謂重慶之最後運命、中國事變、迄今已達五年之久、蔣介石政權、仍持續存在、而未潰倒之主要原因、實基於英美之援助、故英美方面假仍繼續援蔣、則決難制重慶於死境、現大東亞戰爭已呈迅速進展之勢、一方對中國事變、亦應迅速解決緬甸作戰之眞目標、為由側面威脅印度、以覆滅其帝國之組織、

再與德伊作戰、相互應、由西方壓迫重慶、更行援助中支軍之作戰以領閉援蔣之路、如斯、則蔣政權、必趨倒壞、而中國事變亦隨而解決矣、

英美對皇軍緬甸作戰、所最重視者、即為威脅印度、及滅亡蔣政權兩點、英美鑑於印度失守則可影響大局、故派遣特使約翰赴印度、同蔣介石二人、極力計謀英印間之妥協、以期妨害日本於中國作戰之諸有利問題、然以皇軍在緬作戰、所獲之戰果、印度民衆、決堅持牢固其獨立運動、同時重慶政權之和平派、又顯展倍出（例為孫良誠將軍之參加和平陣營）、故英美極力意欲挽回此頹敗之勢、乃採兩種手段一、為因法國拉法爾首相以下之親德內閣出現、英美占領南菲州東方法領馬達加斯加島、做為海軍基地、以與澳洲聯絡、而牽制日本海軍於印度洋上之制勤、他為組織航空母艦、及戰艦之大集團、空襲日本內地、以惑亂民心、同時更向西南太平洋出動、而堅守澳洲、以圖與馬達加斯加島之英艦隊相衛攜、此種計劃、曾一次空襲日本內地、然未獲得任何之戰績佳果、

今次之珊瑚海海戰、英美聯合艦隊、空母艦、及戰艦、已完全被皇軍擊滅、英美方面、遭甚大之慘敗、欲奪回馬達加斯加島之法國、接受該報到、深為至快、

英軍之馬達加斯加上陸、其理由極如前述、對此上陸作戰、而覺悲痛者、乃為法國、當英軍於馬達加斯加上陸時、裴丹國家元首、命將兵、死守該島、故守備兵、敢然出而應戰、結果、英軍死者達一千名以上、受莫大之損害、英美兩國、以共同作戰之名、占領馬達加斯加島、結果、法國朝野、對英美兩國、當以抱同一之憤意、而無任何之疑問、

法國國民、與西班牙國民、當美國脫離英國獨立之際、兩國民曾極力支援美國、故可謂美國獨立之恩人突、例如法國拉夫阿伊特將軍、派遣有力之軍隊、與英國戰鬪、更以其海軍牽制英艦隊、而緩和獨立軍所受之壓迫、於美國之獨立運動上、付與甚大之貢獻、

十九世紀末期、西班牙為美國帝國主義之犧牲者而奪屬古巴、菲律賓諸島、此次法國國民擬欲奪回馬達加斯加島、如是此較之與菲律、乃為一當然之事理、

裴丹國家元首、雖與德國結成休戰條約、然決勵加入德國、而為一派、況裴丹首相、又積變法國拉法爾首相之親德企圖、而解除其職務、更於維西南方二十哩更特番吞地方、將拉法爾首相監禁、可明一般矣、後拉法爾首相、特德軍機關雄部隊之勢力、而被釋放、

英國擁立德哥爾將軍、成立法國正統政府、而更爆擊法國之無防備都市、而更拿捕法國之多數商船基於以上諸端、法國極力意圖脫離英國而接近德國、故裴丹首相、更起用一年前、因有親德行動、而被監禁之拉法爾首相、況今回英美占領馬達加斯加島、法國之親德傾向、則定更為強化、

於法國排除階級鬪爭之國家社會主義、今已合頭、德法協力政策亦可謂法國之國策、故今後之法國動向、可測卜而知之矣、

東亞共榮圈內的重地馬來政廳之偉觀

南洋東印度的鱷魚島 【麗】

在南洋的荷屬東印度、有一個小島、名稱叫做巴呂、是鱷魚的家鄉、住民被鱷魚所咬死的、幾乎每天都有、『某天晚上有一條鱷魚、把頭伸到我家的廚房裡來…』他們說時簡直像說老鼠一樣、那兒有一條河流過拉布哈村、民把它叫作

鱷魚河 淺水污泥中、短蹼而動全是鱷魚、在海邊的破船旁邊、在紅樹林的水中、在女人洗衣服的杵臼裡、無處不可看見猙獰的鱷魚的影子、甚至就在海拔高聳六千尺的西伯拉山上的湖中、都有無數的鱷魚棲息在那裡、在海邊、在河裡、在高山的湖中、無處非鱷魚的世界、這個小島可以說完全被鱷魚

佔領着 鱷魚在這裡稱王、居民全是它的子民、

當我們到荷屬東印度的原始島去旅行、處處得當心中鱷魚兵的埋伏、你在路上走、路旁邊的水溝中也潛伏着有鱷魚、就像伏兵一樣、一動也不動、等到人或是動物走近時、便用他那強韌的尾一擊、就把那來人或是動物打跌了、

在上述的鱷魚的河上、居民常架搭在水中起一座小的水閣涼亭、不過那亭子、不是品茶或休息之所、而是一個出恭的所在、在那亭下以及板擋下、就有無數鱷魚出沒其間、

在半夜 土民的女兒到水閣中去大便、經過很長久的時間還沒有轉來、她父親便到那裡去找尋、果然在那廁所的門口、瞥見他女兒伏在那裡、喚她不應、把她拉起來時、却只剩下半截身子胸部以下的身體都完全沒有了、聽了這故事、眞令人毛髮悚然、然而居民道、却是家常便飯一樣、

他們又常在殺死的鱷魚肚中、發見女子脚上戴的鐲鐶未曾消化、甚至就在打球的遊戲場中、也常有鱷魚來參觀、順便帶一兩條人腿回去、有時兩個人擺盪小舟在河上遊覽、坐在船首的人、偶然回頭一看船尾上的同伴、忽然不見了、他們對於這種鱷魚的災難、幾乎是防不勝防的、然而土人對於鱷魚、因為有一種信仰的關係却決不無故去殺死它、他們把鱷魚視為一種城隍似的守護神、對之

頗為敬畏 年節設祭、如果他們人民中有一個以文章鳴世的人、他們一定會像韓文公一樣、做出一篇偉大的驅鱷魚文來、

他們既這樣敬畏鱷魚、自然會影響於他們的藝術、在那原始的影刻中、就常有鱷魚的圖案

他們也並不是絕對不殺鱷魚的、他們對於犯了罪的鱷魚還是要格殺無赦的、那就是說遇到鱷魚先殺了人的時候、他們才去找那鱷魚抵命、鱷魚之在南海、眞是一種平常而又奇怪的動物、它們那巨大的身體、初時看去、似乎很笨、其實它們非常靈巧、它們很懂得戰術進攻時幾乎沒有不勝的

最有趣的就是當它們捕獲猴子的時候、在海邊的紅樹林中、常有野猴成群結隊地方去玩猴子也是很狡猾的動物、但還狡猾不過鱷魚、當猴子躍上樹下有鱷魚時、它一定很小心、不肯馬上跳下樹去、它先在樹上折取樹枝翻着那鱷魚打去、細看那鱷魚到底是死是活的、可是狡猾的鱷魚、無論怎樣受攻擊、它決不表示一點顏色、於是

猴子上當 了猴子以為鱷魚是死了的、便毫無忌憚地到它背上去追來遊玩、那鱷魚仍是和死了一般一動也不動、猴子此時安心了、無論什麼地方都要跑去、直到它跑到鱷魚的口邊、鱷魚才突然把口張開、一口就把那小猴咬住、幾乎沒有能夠逃脫的、

鱷魚咬到了人或是動物、它並不即時就吞下去、它要把那獵物先埋藏在洞底下、經過相當時候、等那血肉之腿已經完全腐化了、然後大請其客、像

盛筵似的 大吃一頓、它們喜歡吃腐了的肉類大約是因為它們天性太懶、不願用力去咀嚼、鱷魚是沒有舌頭的、它們不知辨味、所以新鮮的和腐臭的、在它們是同樣的可口、

居民常說、如果鱷魚有舌頭、這個島上的居民早已被它們吃光、不會再有人跡了、

當人民談鱷魚的時候、簡直向海洛英癮瀛州似的、說得天花亂墜、儼然是它們中間生活過來的人一樣、

家庭

種痘法的發見及成功

—是一百四十六年前的今天成功的—

英 登

每當 春季暖和的四五月間、幾乎世界各國、必要施行種痘、大概我們每個人的胳臂上、都印有種痘的痕跡吧、種痘、是為預防可怕的天然痘而施行的、固不用贅言的傳染病、曉得的人、隨之也少了假使我們目睹着天然痘的患者、一定要萬分的感謝、這發見種痘法的人、因為患者少、而且睹患者那樣慘狀的人也少了、所以、能生這種感謝心的能有幾人呢?即或有這種感恩心、而想知道『成功種痘的是誰』的人又能有幾位呢？在發見

種痘 法以前、天然痘甚至於較百斯篤虎列拉還要可怕的、上自公卿、下至平民、有十患者必死四五人、縱然治好、而多數眼瞎、喉啞、不然就殘留了一些難看的瘢痕、痘瘡這樣的可怕、當然人人都是想預防的、所以有些迷信家、供神供仙、以祈保佑不患天花(天然痘)、在我國則供『痘奶奶』如有患天花的則謂為痘奶奶所撒佈、痘奶奶以屎漢之嘏不是笑話嗎？同樣在日本幾乎家家都供呼做『住吉大明神』的痘神嗚呼！神仙那裡能發現種痘一法呢？原來、有人類的恩人金義(EDWARD—JENNER)把種痘法從苦心鑽研中成功的呀！

金義 是一七四九年五月十七日在英國□克爾B(BERKELEY)鄉村生的、從八九歲、就喜好關於理科的事物、他從小學畢了業、就到沙特巴里(SUDBURY)去、給某醫師當醫生、看着自己手背上的牛痘、這樣的答覆了、這擠牛奶的婦人雖然較金義很早就知道種痘法、然而、只以為把牛痘移到人身上、則人即不能患天然痘的一件事、是當然的事情、而不能再進一步、根究其所以然、普通一般人、都是這樣、當把一種事情、或者加以做當然的事情、或者加以迷信的解法、以至厭讀迷信的害、仍不知打破迷信、將來或現在的學者們！不再要迷信了、實際的去研究眞理吧！那位科學家是由於迷信成功的呢？牛頓看見蘋果從樹上落下、而發見了萬有引力的法則、瓦特見蒸汽掀動了壺蓋、而發明了蒸汽機、這不都是我們早已曉得的實例嗎？金義的發見種痘法、也同樣的擠

牛奶 的婦人不能把種痘法普及於全世界、去救自己以外的人類、她更不知道由於這一件事、能成世界人類的恩人呢？金義聽了擠牛奶的婦人的話、覺得非常驚奇、又加以詳細的詢問、而發見了種牛痘的方法、他將移牛痘法、告於人時、每每遭遇『人豈能和牛一樣』的嘲笑、後來他在二十一歲的時候、從當時稱為外科醫師第一位的汗塔博士、某日、將移牛痘法、告於汗塔博士時、受博士特別贊成和鼓勵的金義、幾乎喜歡出眼淚來了、可是、不知道汗塔博士怎麼沒有研究種痘、

開始 種痘的研究了、雖然熱心的研究了十年、可是沒有幼童來做實驗、是難以成功的、因為當時一般人對於他的研究都加以嘲笑、誰肯將自己的小兒給他去作試驗品呢、唯有金義、能用自己的愛兒來作實驗、

金義在三十九歲結了婚、翌年、生一兒、命名耶都瓦德、當時他決心此子達到適當年齡時、必要作為實驗的試驗品、當耶都瓦德生長到一年六個月的時候、金義遂將豬的痘瘡的

濃漿 種在他的胳臂上了、為什麼用豬痘的濃漿呢、因為他受過人和牛和豬所患的豬痘之病原很相似、也許他當時未能得着牛痘濃漿吧？那一年、耶都瓦德就未得天然痘、兩年後、金義又給他的愛兒耶都瓦德種上了人的痘濃、經過十天後、種痘的部分、腫起來了、金義為之大驚、後來、又經一年、再種人的痘漿時、則不像以前那樣腫了、只是稍帶水腫、而金義由於這幾次的實驗、雖然未見十分的成功、可是自己的信念、却被確明了不少、他為了早日成功、又想『怎麼再能實驗呢』？

金義到了四十七歲、(一七九六年)春天、流行了天然痘他就下了作最後實驗的決心、然而再來用自己的小兒作實驗、是無濟於事了、幸而、在附近找得了一個叫費浦斯八歲的幼童、同時有一個擠牛奶的婦人、感染了牛痘、金義就在五月十四日的早晨、很早的起來因為他是生在牧師的家裡、所以從幼時就禱告慣了、先向神禱告了自己的決心、(他的成功絕對不是由於這次的禱告)然後、將擠牛奶婦人的痘瘡濃漿、種在費浦斯的胳臂上了、

五月十四日、是金義成功種痘法實驗的日子、是我們人類當記得的日子、費浦斯漸漸感覺種痘的部分發癢、二三日後、化了膿、再隔幾天、乾了、到七月十日、又取來天然痘患者的濃漿、種上了、當時的金義、心裡仍是不安、然而經過兩天、三天一週後、在費浦斯一點也沒有意外的發生、終於沒有得天然痘、

成功了！金義的種牛痘法就這樣的成功了、在他的故鄉巴克雷、於年年的五月十四日、要舉行種痘祭的、當金義成功了種痘法後、在以前曾向他嘲笑說『種牛痘、不是把人當做牛了嗎？』『種牛痘的小孩、該長牛一樣的臉了?』那樣人們特別的寫信給金義、而讚美的成功了(完)

夏日赤背易受傳染病

在夏天的正午、或天氣炎熱的時候、於胡同內或小巷中常有赤背袒胸身體上只穿一件褲叉在陰涼處休息納涼的人(想我諸君在自己家中也常赤背)吧、其實赤背、並不是一定感覺到涼快、這種理由是很明顯的、一試便知、尤其是在直射的日光下面和氣溫高濕度較大的天氣、赤背還不如穿一件短衫來得涼快、因為衣服一般的有通氣性、體溫因以發散、我們在雨天穿了橡皮雨衣、便感覺到窒悶不快、其原因、也就是此種緣故、而且赤背更容易傳染皮膚病、如汗氣紅疸、多是因為從毛細孔內傳入各種病原菌、

就衣服的通氣性而言、毛織物還不如麻的好、而且毛織物一經水、其通氣性便減少因之水分是不易蒸發的、反過來說、如麻織物被汗濕後其水分很容易蒸發、原因是體溫就散熱而水分也被蒸發、但是有時因為蒸發過於急激、體溫變去太多、也很容易招感冒病、衣服的乾燥、對於其通氣性也很有莫大的關係、汚穢的衣服、不但有妨礙通氣、且同時又極易助病菌的發育、並發生異臭、極不合於衛生、應當注意、而穿衣服的形態最宜於寬大、所以在夏天穿西服、不如穿中裝來得舒服此也為應注意的一點

恢復疲勞的營養食品

我們日常工作、特別費力氣的、好像農家及工人等、的搬地和鋸切木料等、過於忙亂時、往往發氣喘氣、耳鳴、目眩、甚至於眼充血等類、或其他內臟諸器官往往發生故障、但是我們必須求一些補救的法、好防止以上的病發生就是要睡眠充足和下面當於營養食品、

須食鷄蛋 太疲倦時就感覺眼睛不愛睜開、和眼睛好像雲障朦着似的情態、這就是因為缺乏維他命不足的原因、這時用什麼補助呢、新鮮綠葉、和鷄蛋的黃、是富於維他命和的這個種食物、最好、粗米和帶胚芽米最宜、

要用糖分 現在所說的糖分、就是砂糖、葡萄糖、甜菜地瓜、水果等所含之物、也是糖分、可是待進入體內、受種種醱化後、纔能有糖分的作用、須用相當時間、不能立時奏效的、葡萄內所含之葡萄糖、是立見效果的東西、恰好顯死病人注射葡萄糖、當時現得效驗一樣、其他營養水果內的糖分均佳、

鹽分要用適宜 費力氣就要出汗隨之就渴、這是自然的理、在人身上普通是有一定的鹽分、過多或過少全能使身體不爽但是每逢出汗鹽分就隨之流出、如果在黑色衣服上的汗、我們就可看見、乾後的白霜、完全是鹽的殘留現象、所以疲勞時飲水、和用含鹽分的食物、是治之病的一種良方、

須食豆類 勞働能減輕下去、身體內各成分的組織、所以用獸肉和蛋白是最相當、所以疲勞的食用魚肉和豆類大豆等、含蛋白質的食物最為適宜、

無線電

六月七日(星期日)

午前

六、〇〇(新京)國歌、建國體操、唱片

六、三〇(新京)

七、〇〇(新京)報時、新聞、建國體操、唱片國樂

九、〇〇(營口)娘娘廟會實況(錄音)繼續(奉天)廣東音樂繼續(新京)(錄音)講演戰下的日本近狀、駐日滿洲國大使館附武官輔佐官 潤麒

一二、〇〇(新京)報時 繼續(大連)相聲

〇、三〇(新京)新聞

一、〇〇(齊齊哈爾)雅樂

一、三〇(安東)

午後

二、〇〇(奉天)奉派大鼓

四、〇〇(新京)新聞

六、〇〇(新京)兒童時間

六、三〇(新京)唱片歌曲

七、〇〇(新、奉)報時、新聞、告知、夜間節目預告、唱片

七、三〇(新京)時事演藝

八、〇〇(奉天)合唱

八、二〇(哈爾濱)吹奏樂

八、四〇(新京)新聞繼續(錦縣)地方通訊

九、〇〇(奉天)太平歌詞

九、三〇(奉天)口琴合奏 五女七貞(四九)宋桐弦繼續(奉天)評詞

一〇、〇〇(新京)報時新聞繼續(奉天)新聞告知節目預告唱片

驚人妙品
紅獅香烟

北市場
共益舞台
童芷苓
孟幼冬
文武老生 銅錘花面 文武小生
李寶奎 裘盛戎 童壽苓
七日朝場
打漁殺家 花田八錯
晚場
全部武松與潘金蓮 黃金台

光明電影院
奉天城內勸業商場
電話四二一八八
尤光照滑稽劇團
全團三十餘名
離滿前最後紀念
在滿將近兩月而此次在本院露演實為答謝我奉市擁護者起見特請該劇團每日更換節目並與以前不同
六月七日 尤光照怕老婆
八日九日 濟公活佛
本院啓事 本院啓事長短期優待券未日有效請鑑諒是荷

六七八九日日日日
滿映協會偉大新片
白玫 隋尹輔導演

東寶吉本專屬歌舞隊
城寶樂劇隊
同時：電影
公演月期 六月六日七日八日九日四天
今天又是隆重大貢獻！
優待票價一律兩圓
全團男女五十餘人！香艷！活潑！
特別興行長短期優待券無效
悅耳的音樂 婀娜的舞踏 美麗的服裝 豪華的佈景 鶯聲的歌唱
國際劇場

盛京時報
綜合版
今日一大張半
發行者 康德新聞社 新京特別市中央通四三
發行所 康德新聞社奉天支社 奉天市大和區加茂町九號

論說

中國事變已臨最後階段（續）

自中國事變勃發以來。迄今已將五週年矣。於此五年內。無敵皇軍發揮大和魂武士道之真精神。因勢制宜。轉戰南北。戰無不勝。攻無不取。舉凡全華各重要都市以及沿海各地。幾盡歸日軍掌握。喪師失地之蔣政權。窮極之餘。遁逃巴蜀。由中央政府淪而為地方政權。然猶得偏促一隅。苟延殘喘者。此中蓋有一最大原因在。即英美之援蔣是也。

溯憶事變初起時。英美為遂其侵略東亞之野心。抑制日本發展。乃對渝府誘以甘言。啗以厚利。除由滇緬香諮兩公路盡量輸送軍需物資外。並屢次貸與巨款。鑒其居心。固非有愛於渝蔣也。殆不外以渝府為傀儡。藉以消耗日本實力。後則隔岸觀火。坐觀成敗。渝蔣利令智昏。陷其術中。以致戰禍愈擴愈大。戰期愈延愈長。兵力日弱。國勢日蹙。而遭殃最劇者。則皆中國善良之百姓。此日華有識人士所以對英美深惡而痛絕之也。

日本為維持太平洋上之和平。對英美敵性行為。初猶隱忍自重。冀其自省。乃天厭惡人。自速其死。彼竟肆其鬼蜮狡詐之技。結成包圍陣容。對日妄加威脅。日本為保衛東亞。於忍無可忍之下。乃不得不奮然而起。擧海陸空全力。大興膺懲之師。開戰以來。僅及五月。英美在東亞之重要據點。相繼陷落。數百年之惡勢力。從此一掃而空。英美既從東亞全面潰退。彼坐困窮鄉之渝蔣。無異無母孤兒。日軍為謀事變之迅速解決。乃於屈將全緬甸擊滅英蔣聯合軍後。乘其鋒銳。衝破滇緬國境。佔領臘戍龍陵。與渝蔣以極大威脅。同時華中各地日軍。亦與此相呼應。展開活潑攻勢。未及半月。浙贛兩省敵軍要衝。次第陷落。渝府處此四面楚歌之中。英美外援。既告斷絕。國共內訌。又復熾烈。軍心離叛。民衆嗟怨。渝蔣雖仍大言不慚。狂呼抗戰。恐亦有心無力。徒喚奈何已耳。

且聖戰節節勝利。東亞形勢。為之大變。南京國民政府。在日本正義支援下。對脫離英美桎梏。建設新生中國。傾注絕大實力。南方馬來緬甸菲律賓諸民族。亦皆諒解日本眞意。奮然而起。協同日軍。向建設東亞新秩序途上邁進。迄今尚迷夢未醒。甘為英美利用者。僅一渝蔣而已。為虎作倀。自殘同類。其喪心病狂之愚昧行為。可恨亦復可憐。今日為渝蔣計。正宜翻然悔悟。舍逆效順。與國府合流。與日本提攜。起實現全面和平。努力興亞聖業。則亡羊補牢。尚未為晚。倘仍執迷不悟。妄思以螳臂當車。則入滇日軍可取路昆明。直搗重慶。華中日軍可溯江而上。進軍巴蜀。實力衰弱物資困窘之渝府。恐將苟保餘喘。亦不可得。故在日軍整備大攻勢前。實渝蔣自省之良機也。

總之。繼續五年之大戰爭。今已步入最後解決階段。建設共榮圈之偉大事業。正待吾等努力。希望我東亞全民族共奮起焉。

VANCO 萬古

奪衢州飛行場

短兵相接決死隊登城

（衢州城外六日快電）日軍精銳部隊、掃盡頑强敵之抵抗、遂於六日上午八時十五分、即完全占領敵方死守之衢州飛行場矣、

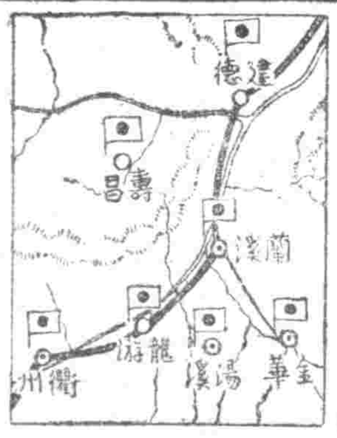

有大河與旱險要、依此、如敵主力先占此地、而今次攻擊、定必為相當之激戰、不意、於天佑之下、日軍各部隊由於極適切之行動、遂先於敵方、占據該地、乃為連接江南、江西浙江三省之唯一陸路幹線的要地、於戰略上亦具有極重要之地位、占領該地後、對於敵方所予之極大損害、自不待言、目下慘受日軍重大之打擊、已陷於極度的混亂、因此、對於浙東方面所有之敵、確已加有甚大之威脅也、

晉冀剿共 激烈追擊戰

【太原六日電】關於晉冀省境作戰第二次封鎖線之堅壘強化共匪之內部自滅所圖、遂次卅加以最大擊殲殘敵、極圖爲目標驅逐殘匪主威力、據於四日之戰果觀之、小久保部隊在東屋民南方高地擊滅共匪三百次在猿櫛坪擊破二百伊藤部隊在深江周邊、松岡部隊在誘見鑑周邊、又植田松尾、楠、中宮諸部隊在超店周邊分別掃蕩至三百之殘匪使之潰滅、方於東北方大屯周邊執行掃蕩於炎熱之大行岩山展開猛烈之追擊戰、茲將四日各部隊綜合戰果誌之如下、敵遺棄死體九〇、捕虜五〇、鹵獲品捷克機槍一、小槍二九自動小槍二、此外覆滅敵軍需施設者有彈藥庫一、被服庫二、糧秣庫一合計四棟、自作戰開始以來已達三十二棟、燒滅敵軍軍需設備給敵以重大之戰果也、

走頭無路敵遭屠戮

空陸合攻城內外烈焰燭天

【衢州近郊六日電】以攻略衢州縣城、追於眉睫、日〇〇部隊、至五日深更續行果敢之夜襲、對茫然抵抗之敵、加以壓迫、及五日午後十一時半〇〇、〇〇部隊主力向攻擊目標之南門、西北門、西南門、東北門一齊實行肉薄、到處展開白兵戰、勇敢之決死隊皆向城壁攀登、一方爲備七十四軍之北上、〇〇部隊進擊猫頭山（衢州南南面八公里）、至今晨彼此之鎗砲聲、乃逐次移於浙贛線二十里之街站云、

【衢州近郊〇〇爲地五日電】烏溪江渡河戰開始後不出二日、即席捲浙江之山野之日軍精銳部隊、五日午後遂移行浙江抗日軍之本據衢州縣城之攻擊、即於南方迂回之日軍第一線各部隊將隨敵敗走、五日午後六時已進入衢州南方一公里之線、猛攻擁高十米厚五米餘之城壁之敵、一方進入衢州西南三公里之地點六局橋之〇〇部隊亦遮斷敵之退路、由浙贛線北上、深入南善寺（衢州南渡一公里半）敵軍以不耐日軍〇〇砲之正確無比之猛射、欲逃無路、狼狽已極、開正場方向東北方潰走中、日空軍對此敗敵更敢行鎗爆擊、敵第三戰區之主力即被殲滅於衢縣平野、一方衢州城內外盡爲烈火所蔽、情景可歡壯絕也、

日軍飛行員、對此、即加以痛炸、從而有莫大之損害、即告混亂、又突破敵第一線陣地、急遽敗敵、其深入敵陣之日軍某一部隊、於三日夕刻、即占領撫州西方之要衝、四日未明、該軍待待、全面的出現、窮鼠猛攻、特別雄壯、撫州東北西三面均遭

撫河佈新戰場

大雨中展開激烈戰

【江西戰線〇〇基地六日電】五日午前完全占據江西之要衝撫州之部隊、追擊敗走之敵於撫州城外並探明向該地來援之第七十七軍之主力向西南方進擊、六日晨乃進入撫河支流宜黃水之線、與出北方之撫河兩岸部隊之猛攻相呼應於撫州西南方丘陵地帶與七十九軍軍長夏楚中部下之九十八、八十二、百九十四等暫編第六師各師之敵四百、展開激戰、新戰場沿途暴雨、情景慘絕云、

要衝東鄉情況

【江西前線〇〇二日電】對第七十五軍之殘敵及分爲九十七師主力追擊中之日軍部隊、於六日夕刻、遂殺到東鄉城外、將該市街完全占領、東鄉乃爲浙贛線上之要衝、適當進賢、余江、撫州、要衝之公路交叉點、人口有三萬、四面環山、富於鎢銀、鉛等、製鐵業、製糖業、家庭工業頗盛云、

捷足先登 奪撫州脅浙東

【江西前線某地五日電】關於占領撫州（臨水）之意義、華中軍幕僚、於五日下午發表談話如下、

華中軍幕僚談、進攻江西中之有力精銳部隊、於三日夕刻、勇冒驟雨、猛然踏路、殘斷奔流、急追敗敵、向各方面、大事進攻、某部隊、於撫州軍協力下、相互進攻、五日上午三時、先於敵主力之到達、遂突入之要地撫州、旋告佔領、前此日軍攻勢之開始、敵方即急派七十九軍東進、令死守撫州、該軍前與大縱隊、於三日猶佔至撫州西方地區、因此

歡迎我使節往訪

南京・蒙疆同準備優隆接待

【南京六日電】今回滿洲國臧式毅特使赴南京訪問汪主席之訪滿、已決定派遣國務總理張特派大使、出使中華民國、此對國民政府朝野予以莫大感銘、衷心表示歡迎之意、而國民政府以及關係方面、目下正忙於準備歡迎特派大使一行、尤其政府、更五日以將外交部長爲委員長、設滿洲國答禮使節團接待委員會、以期對歡迎之萬全、今大東亞戰爭開始以來、已歷半載、其間汪主席之訪滿、滿洲國張國務總理之訪日、過去特派大使之訪日、乃此次張滿洲國特派大使之訪問南京等、日滿華三國間之交換使節於大東亞戰完遂上有深遠之意義、故滿華兩國民宜乘此機對大東亞戰完遂、更加協力云

【張家口電】蒙古聯合自治政府爲歡迎今次對於以前主席德王訪滿而來答禮之使節、即爲滿洲帝國代表于治安部大臣一行、特待爲政府之賓客、已於五日下午四時發表如下、

以前主席德王之訪滿、對於所謂答禮、滿洲帝國之建國十週年、曾親自訪滿、對此所謂答禮、滿洲帝國已決定派遣之答禮使節代表于治安部大臣一行、該代表於滿洲中、特待以國賓之禮、因此、政府爲歡迎諸代表於滿洲中、特待以國賓之禮、對於接伴者、任命爲接伴委員茲如下、

委員長 總務廳次長 澤井鐵馬
副委員長 總務廳參事官 中島萬藏
委員 內政部參事官 吉屋英武
內政部理事官 安藤良次
興蒙委員會理事官 札奇斯欽

中國派遣軍總司令官畑

乘虛而入連陷牙城

新作戰富我資源足致渝死

中國派遣軍畑總司令談

【南京五日電】畑中國派遣軍總司令官、五日午後於其官邸、會見記者團、談及華中南一齊展開之作戰所見之如左、（畑總司令官）

敵方雖力驅著低下與抗戰經濟之困難情況如於拚戰、故此次之戰果顯著之戰功、當浙江省作戰地域均爲山岳地帶、恰如中國派遣軍自勃發大東亞戰爭後、不顧一切宣傳而一方充實攻戰並磨軍艦

戰、不意、於天佑之下、日軍各部隊由於極適切之行動、遂先於敵方、占據該地、乃爲連接江南、江西浙江三省之唯一陸路幹線的要地、於戰略上亦具有極重要之地位、占領該地後、對於敵方所予之極大損害、

南方諸地之物資豐富、足以資我源、一方面擴張江西作戰之要衝、是爲中國大陸上確保之資源地帶、故在於此、日軍佔領之地、蓋亦已、其作戰成果之大、不問可知、區之軍需品現地調達大有極端缺乏之示、凡南昌方面作戰地域之居民、亦皆源源向日本軍供與物資而得無料從後部軍之物資、但日軍仍出以相當代價而不忍輕使民勞、一帶居民之協力於日本軍者極堪注目、而不啻爲重慶官動搖、總之富有變軍之現狀已益迫於困難、尤以

怒江掃蕩終了

【緬甸前線五日電】對潛入怒江西岸之日軍、續行攻擊中之日軍部隊、將拉孟南方之栗柴坪渡河點確保後、反第三方面、由龍陵、騰越、老山方面、將之包圍、加以徹底的擊滅、於是以六月四日對怒江西岸之敵、告終掃蕩戰、而該掃蕩戰自已日至五日之戰果爲敵死三三五〇、鹵獲輕機七五、小槍一〇〇、

艇隊遠征六千哩外

殊勳蓋世捨我其誰

日與德軍呼應之下使美益萎地不起

【東京五日電】自以夏威夷海戰後擊印我等無雙海之特殊潛水艇攻擊以來、僅半載、又復驚動全世界之耳目正與在夏威夷與珠灣頭繼續壯烈已極之攻擊相同、特殊潛水艇、今更同時襲擊南太平洋之雪梨大據點悉尼及遠距印度洋之馬達加斯加、擊沈敵艦船甚多、使敵最爲恐慌、南方面亦有敵軍叢集之地、南洋方面之地、雖日本軍勢力、已將近日之各地區、迨至六月一日前途之各戰、蓋方面之敵軍、乃不待言、自六月一日前途之各戰

後之根據地陷於大混亂、且由東京至悉尼直達鐵西千二百英里、而及馬達加斯加實亦下六千五百英里之遙、故對此同時奇襲之作戰誠爲日本海軍能行之

偉業

由夏威夷海戰至珊瑚海海戰之數多之海戰大抵爲日本以自陶上必要之範圍之海面攻擊敵艦隊者、而於本海戰則無論敵在之處如何遠遼及其有何種不良條件、盡如實展開日本海軍之攻擊精神、先於五月三十一日夜襲破澳洲兩岸之悉尼港敵軍之艦艇

擊沉敵潛艇四隻

海軍在東京灣戰績

【東京六日電】大本營六月六日下午三時四十分發表、

日本海軍部隊、五月下旬及六月上旬、擊沈出沒東京灣潮角南方海面及九州西南方海面之敵潛水艦四隻、

傳達國民熱意

于答禮代表出使蒙疆談

于答禮代表由新京出發時曾發表如左之談話、

余此次代表政府被派往蒙古聯合自治政府、對該政府主席之來訪我國實行答禮、本日偕隨員出發、傳達我國民對友好政府之意、傳達國民之友誼而達成訪問之使命、以奉力於滿蒙之親善強化云、

英受重大打擊 對東亞戰悲觀

【百倫五日電】據瑞士有力報章角與滿新聞之路透特電稱、倫敦本潛水艦之奇襲悉尼、悉尼周圍亦有日本潛水艇活躍、而攻擊聯合軍艦船之報道、與英國朝野以莫大衝動、各方面亦將報導最近戰況及利比亞戰場以上之新聞、針當歸近來戰事於各戰線、受日本軍之攻擊而敗走、並因孟加拉灣之聯合國艦船損失數之增大、英國方面對東亞戰局極呈憂觀之際、日本潛水艦大活躍之報乃正值聯合國側之最怖心處故其狼狽已無可掩飾云、

解放後的南方風景線

（一）馬尼剌 征戰六個月馬尼剌之工場、於皇軍指導之下、迅速開始操業、以前該工場中之美人技師醜態橫行、此種姿態、令菲島人勞働者有所恐怯、現且以前菲島人之惡德皆由美人強迫之所生也、今各地工場各地官廳此種醜態橫行之美人之姿、完全不見、菲島人已被解放、一掃美國主義、恢復新生菲島『東洋之菲島』今後作用之機械器具亦皆爲菲島用品、決建設大東亞云、

奉天市長更迭

鄭禹氏轉任總務廳參事官

昇用王賢湋氏繼補

政府目前爲使鄭奉天市長就任總務廳參事官、關於後任奉天市長、經銓衡、而近決定昇任奉天市警務局長王賢湋氏、隨此、人事及滿系少壯邊秀官吏之拔擢、六日發令如左、

奉天市長 鄭禹
任總務廳參事官（敍簡一） 奉天警務局長 王賢湋

任奉天市長（敍簡二） 錦州縣長 趙仲達
任奉天警務局長（敍簡二） 龍江省民生廳長 吳奎昌
任總務廳參事官（敍簡任二） 營口市長 張諒
任龍江省民生廳長 總務廳參事官 林喜泰
任營口市長（敍簡二） 民生部參事官 那爾海札布
任興安局參興官（敍簡二） 熱河省民生廳長 韓鳳書
遼陽縣長 汪兆瑠
奉天市行政處長 于晴軒
奉天市財務處長 張譯緯
省事務官（二） 六月六日令（各同）

澳洲舉國戰慄

【里斯本四日電】據康貝拉來電稱日本潛水奇襲悉尼之公表震撼澳洲尤爲小型潛水艦之出擊使之憶及眞珠灣之先例、國民戰戰兢兢深爲恐懼、而日本潛水艦之襲擊概出於突然、及防衛軍發知出擊開始砲擊時、悉尼市民均以爲演習、其後及見探照燈出現於暗中形成交叉並聞有爆雷之轟音、排起巨浪達百英尺之高、始悟及眞相、全市立陷於恐慌狀態云

擊沈

勇士之中雖有三艘未能歸還、威、羅於沉沉深夜突入之日特殊潛行艇、雖於沉沉深夜終對港內停泊之敵軍艦投以必殺之魚雷、確信將之擊沈、然已成遺恨、以珊瑚海海戰之敗殘全然喪失進攻勢力之美英澳三國所餘唯一之立脚悉尼故其、功勳實與夏威夷海戰之特別攻擊隊同流芳於千古也、又五月三十一日未明、强襲馬達加斯加北端之敵最大根據地第亞哥蘇亞勒士港之特殊潛航艇之一隊、於

曉暗

中對敵艦隊實行索敵、擊破澳內之英戰艦伊麗莎白女皇型及英乙巡阿列斯薩爾艦、與以大損害使敵陣營狼狽已極、按馬達加斯加乃於印度洋吃得敗仗之英海軍、以挽回頹勢之立脚地於上月六日實行不法登陸之地、爾來不出一月、即遭日本海軍之痛擊、呈露彼等之驚慌狀況、於本奇襲作昇

擊破

之伊麗莎白女皇號乃英國於戰前吹擊之際計畫派遣新嘉坡者、又乙巡之阿列斯薩會與威爾斯皇太子號同爲於遠航新嘉坡以前於新港碇泊之軍艦、彼等對于馬達加斯加之被襲、亦以爲夢想不到之事、而與奇襲澳洲最後之根據地、對英海軍於印度洋方面進攻所恃之馬達加斯加以歸屬之日本海軍之偉功、更打消美國唯一之對日反擊之美夢、澳洲遂陷于太平洋孤立之運命、且馬達加斯加被痛擊之事實、尤可

影響

阿剌伯海紅海近東方面之英勢力、而與漸次轉變之盟邦德國之春季攻勢相呼應、故本攻擊實具有重大之意義、日本海軍可謂又樹立冠絕世界之光輝之殊勳云、

土居郵船課長 談悉尼港

【東京五日電】於東亞戰爭最初演珠灣攻擊牛出壯烈無比之特別攻擊隊之特行艇隊又復奇襲澳洲悉尼及馬達加斯加島、第亞哥、蘇亞勒士而使敵膽寒、由歐洲大戰勃發之一九三九年九月即居悉尼及去年八月始以撤退船歸日之以日本郵船悉尼出張所長、在勁之現郵船貨物部東亞課長土居通次氏因談述如左、

悉尼與、舊金山、不宜諾斯艾里斯、幷爲世界之三大天然良港、其入口有北角及南角二岬、寬約一哩、形成天然之防波堤、越此岬之間、灣之內部有非常廣大之入口、眞達海岸線、沿岸埠頭可容二萬噸級之船直接碇停、碼頭可以百數、戰爭勃發前年平均有七百萬噸之船舶出入、灣內之海軍基地、終有軍艦數次碇泊、機克加特島有船塢二、實行造船修理等、但設備頗小、故如戰艦之修理等、全然不克實行、最近已着手築造可以修理三萬噸級戰艦之大船塢、然尚未完成、余歸國時、悉民附近之高處、皆爲高射砲之陣地、港之入口之二岬、已完全要塞化、如切開港灣敷設堡壘等、概可窺出澳洲政府之軍備狂也、

越慶祝日海軍

【西貢五日電】帝國海軍精銳、遠征抵至西印度洋之馬達加斯加島、逕攻擊該島北端之要港第亞哥蘇亞勒士已擊破英戰艦伊麗莎白女皇型一隻、乙巡一隻、此乃於大本營所發表之著也、安南鑒受英軍不法占領馬達加斯加島、非常悲憤慷慨、而今次日本海軍出有斯種壯舉、恰替法國、對於暴戾的英國、討報大仇、安南民衆、均狂熱的慶祝帝國海軍的成功、即如懾目之西貢市內、商店街、交揭日本旗、深表感謝、又於攻擊馬達加斯加島同時所發表之帝國海軍、以超卓的活躍、擊沉悉尼軍港內之敵艦、因此只可瞠目呆視日本海軍有不可測的威力云、

室內裝飾織物
（日本綿花株式會社特約店）
株式會社 紀昌洋行
本店 大連市監部通大倉ビル四階 電話二七九四九番
支店 奉天八幡町七番地 電話三-六三二六番
新京 ……

A-O（アーオー）
愛活 結核治療新藥
有馬氏・齋山氏・大網氏・三階堂氏實驗
結核診驗 文伯爾古林氏反應 孟說氏反應
卅 （強陽性）
廿 （中等陽性）
十 （弱陽性）
士 （疑似陽性）
一 陰性
可以確定認爲是結核感染者
爲內、結核感染、與未感染者、皆有辨認困難。
體質素弱（尤其是對於因頸腺血液及腹膜淋巴腺者、當特別注意）面色蒼白、不思飲食、腸食成性、體重減少、夜間作嗽、盜汗、易發感冒、易感疲勞、神經衰弱、喜熱、盜汗、屢發等病徵、皆可認爲是潛伏結核之病徵
◎在前開各種病情徵候之下、服用A・O（愛活）作為防癆劑、以期制止發病、最爲適宜。
主治功能
虛弱體質・潛伏結核・瘰癧・肺尖加答兒・肺門淋巴腺・初期肺結核・疑似結核・喘息・肋膜炎・腹膜炎・結核性關節炎・外科結核其他一切結核性疾患、及柏賽德氏病（眼球突出甲狀腺腫等症）
◎服用A・O（愛活）期間、當以不施次倍爾古林檢查爲最宜
（華爾說明書）（仿單函索即寄）
總販賣處 大阪市東區道修町二丁目二十七 須美商店
合同代理 滿洲 奉天市春日町十三 滿洲武田藥品株式會社
販賣店 關東州 大連市吉野町一〇五 鈴增井大正堂

確是富於青春的榮髮頭油
天然的光澤
豐富的香氣
品高而晶潤
柔軔而彈力
純良頭油
金鶴香油
本舖 株式會社 野村商店

【主治】
腸炎 腸內異常醱酵 常習便秘 積食鼓腸
瀉痢 醱酵性瀉痢 小兒瀉痢
消化不良 營養障碍 乳兒綠便
本劑有粉劑及片劑兩種
各大藥房均有經售
總發行 滿洲武田藥品株式會社
表飛鳴
（ビオフエルミン）
9—16

尊重民意施行軍政
飯田指揮官對緬人頒佈告

【緬甸某地五日電】飯田緬甸方面最高指揮官、於四日發表施行之軍政、現有布告、明示緬甸人應協力之路、兼覺望彼等之協力、同時又闡明完遂大東亞戰爭的理想意志、尤於該日下午三時、假某地召集前首相巴莫博士及長年反英獨立拼命與英國奮鬪之緬甸要人百名、舉行設立緬甸中央行政機關準備委員會之結成式、遂任命巴莫氏為委員長、其他九氏為委員、而担當建設新緬甸之巴莫以下等、對於最高指揮官稱譽願擧盡全力協力於日軍、努力遂行、其布告如下

『關於施行軍政及設立中央行政機關準備委員會結成之布告』、

要旨、

自大東亞戰開始以來、甫及半年、英美於東亞之勢力、盡被掃除、尤為英國崩壞之先兆、日愈迫近、因此亞細亞之前途、確有可待、然雖謂移向長期戰、概可予料、註就全勝之途、倘為遼遠、日軍為全勝大東亞戰、故欲於緬甸地方、施行軍政、於軍政下、不許有利敵的行為、反日行為、及違犯軍令、假若有違犯者、不論何人、均不得假藉推托、嚴懲不貸、又於遂行戰爭上、余認為必要之處置、亦不受有若何之顧朋、願遂行該事親愛的緬甸民衆！余痛感諸氏對於日軍今次作戰所有多種特別的好意、對於諸氏所有之親愛情意、感是殷深、再者東條首相、關於緬甸獨立屢有之聲明、亦不啻為首相個人之意義、乃為全日本國民對於緬甸所表示之誠意感情也、前此、諸氏赤誠希求如斯之國家來臨、但現在之階段、尚未到實行緬甸獨立的時機、蓋大東亞戰爭、無有完全的勝利、即無亞細亞的復興、又於緬甸獨立上、首先應求者、即為大東亞戰爭上我等的完全勝利、對此、故施行軍政也、諸氏理解軍令、期衷心協力於日本軍政、他方、余網羅免無理之壓迫、及干涉、由於尊重民意、故以此均委之緬甸人自身、期以努力發展緬甸之育成、而相互提攜、猛向亞細亞民族共存共榮之途上而邁進、對此、遂努力企圖急速的設立中央行政機關、本日乃結成設立之準備委員會已任命後記之人物為委員、至於委員會、於本日以後、担任準備、該中央行政機關之設立、同時於余之指揮下、極急的回復治安、復興產業等事及所有之行政事務等、輔佐吾等、又希望以自己之担當、對應緬甸民衆之擁護諸士、速行理解日軍之眞意、關於所有之端緒、各自均須精勵從事及於設立中央行政機關準備委員會之同時、愈益發揮對於日軍所有協力之眞實耳、茲誌委員如下、

委員長、巴莫、

委員、達金梅雅達金頻克、田曼、拉裴、達金諾、漫聖達金巴寒、巴廸、帕倍、

昭和十七年六月四日

大日本軍司令官

飯田祥二郎、

委命於天毫不畏死
精神始終貫徹戰場
日空軍勇士四日三夜海上漂流記

【○○基地五日宮村海軍報道班員電】參加此次珊瑚海海戰、於索敵飛行中、遭遇敵戰鬪機編隊、不幸於海洋上不時降落之日本空軍勇士、以四日三夜之漂流、居然生還、實為前線之朗話、以下為○○大尉之漂流記、

本月七日午前八時三十五分、我等受接觸之重任勇躍發艦、惟天氣不佳、視界極狹、時避或高或低之斷雲、當將與敵接近之一瞬間、突與敵戰鬪機九架編隊之兩隊遭遇、雖速行避退、竟有二機追來、乃受彼之猛烈攻、此方亦加以攻、而乘機引出救命圈、沉下機体、誓死不望生還、不雪此仇不已、我等取出飛行圖、研究赴基地、蓋在二百浬之西方、確有基地、乃移居於救命筏、是時已十時許、合力划行經三小時許抵一無人島、該島為周圍一公里左右之小島、但見一片椰子樹、我等乃先脫衣晾乾、還為確保糧食摘下椰子實、共十一個、乃互相食一個、其餘者所拾之落於地下發芽者、載於筏上、以備今後之食糧、又截取椰子葉作帆而再出發、已是夕陽日落時、划出大海、風殊順調、該利用此風、以圍巾作帆、速行馳筏、然此筏能支持五六時間、十一時許變風、帆已不濟於事、只有仍以櫂划行、夜中十二時頃、忽遇暴風、波浪掀天、視界極惡、冷風撲面、寒不可耐、待夜明時、風波漸穩、於是繼續划行、然仍未離島、待划行兩日兩夜後、足亦麻木、乃齊於礁石上眠、裸身仰臥忽蚊來咬、一驚之下、又開始划行、仰望上空、有己方飛行機飛來、適視又有敵之爆擊機、乃一時停止划行、熟望空中戰、此己方飛行機接近基地、已至日沒時、變度划行、待第四夜天明時、大浪已息、午後三時半許、望見西方海面之水平線上、露出帆柱、於是精神百倍、轉眼之間、見船頭直向我等前來、已望見船舊船体、頗似日本船、遂向之發出『請救助』之手旗信號、船愈形迫近、乃○○艦、我等三人被救上時、已午後四時三十分、由小船移上軍艦時、不知如何感激是好、回顧不時降落以來、迄被救助已經四日三夜、實經八十小時之漂流、其間精神一貫、以為必能得救、毫未不安、委命於天、一心划行、既不畏死、亦不貪生、蓋心中只有戰場耳、

致力開拓事業
楠美代議士談

楠美省吾代議士、於四日午後十一時六分來京、五日訪問五十子開拓總局長稻垣與農部次長、遂行懇談、茲將談話誌之如下、

當今回之出馬、乃由千振之宗團長、彌榮之工藤村長及其他現地二十名團長之所致也、故對此等開拓關係者之厚意、不勝感謝之至、今後於東京設置事務所對開拓民送出途上、必盡為邁進、但該氏赴奉天、牡丹江、佳木斯等現地訪問開拓民、二十日以前居滿云、

何湖北省主席逝世
各方哀惋不置

【漢口五日電】湖北省政府主席何佩鎔氏、因痼疾在該地法國租界同仁病院醫治中、詎知藥石罔效、五日下午五時四十六分、遂告逝世、享年六十有六、氏湖北省建始縣人、曾於日本陸軍士官學校第四期步兵科卒業、民國四年、王占元任湖北督辦、任其參謀長、翌年、轉兼任政務廳長及財政長官、全六年就任湖北省主席後、任湖北官礦局督辦、孫傳芳最高顧問、日華事變後、皇軍武漢入城、昭和十四年、湖北省政府成立、推該氏為主席、爾後為再建新生中國、屢續努力、氏之逝世、各方面均惋惜不置、

緬甸蔣軍全滅
敗敵逃竄無路彷徨山中

【南京五日電】據確報、於緬甸擊敗之緬甸派遣蔣軍總指揮官羅卓英、因日軍之猛烈進攻、迷離失所與麾下新編第三十八師之敗殘兵、同由延安城逃入印度、於東部山地、步行中云云、又杜聿明之第五軍敗殘兵、亦向密芝那方面敗走、失其逃路、彷徨於密芝那北方山中、企圖向雲南省脫出更有甘麗初之第六軍敗殘兵、亦自日軍之佔領壘丹前日之五月廿五日、向雲南敗走、緬甸派遣之蔣軍、於是已完全潰滅消散云、

門出中尉談
苦心救博士

【緬甸○○前線五日電】四月十三日破獄北撣州莫哥克刑務所、逃亡於山中之緬甸政界大人物元首相巴莫博士、爾後隱密行方、潛過英蔣兩軍之必死的搜查網、逃入密林之深處、英蔣兩軍乃命『發現即行槍殺』、並有莫大之懸賞金、遂徐徐迫於彼之隱藏處、是以博士之救出、已為千鈞一髮之急務、然至博士隱身家之一路、充滿數萬之敗殘敵軍、是時忍其救出殆不可能惟門出悅郎憲兵中尉以下十名之憲兵隊員、敢行決死的百二十里潛行、終將之救出、殊勳之門出中尉、談述經過如左、

五月一日、我等與日軍入城同時、着手搜查巴莫博士之脫出經路、然四月十三日自莫哥克脫獄以來、乃隱密行方、以旨博士卻順利逃走、已能此伊洛瓦底江附近、然余等以為或能迂迴向臘戍方面乃注主力於該方面之搜查、是時確知英軍已出發見博士即時槍殺之命令、又以懸賞金三萬圓、命重慶軍少將搜查博士等、仍不明其行方、然以不撓之努力結果、得密探報告博士在臘戍昇東北方百五十公里之鰐杉、推其附近、充滿重慶軍、少數入頗難救出、幸亦探知博士之住所、遂片刻不停、而於五月十二日、余與小田准尉以下十名、自早朝出往鰐杉出發、赴博士之藏身處、然由此至鰐杉之道路、並非通汽車之道路、且每部落均在重慶軍之宿營後、居民被殺、死骸狼藉、往訪八莫博士所居之緬甸人家時、聞早朝有約百名之中國軍、向鰐杉出發、私乃與嚮導之緬甸人及小田准尉等三名、同扮裝緬甸人先發、午後二時入鰐杉、速行連絡、惟只余與博士之夫人、素博士知身臨險境、已與余等所潛之途、背酒脫出部落、雖更探知八莫博士行所之道、但無論如何終難連絡、獲得隱於由炭山脫離之某部落之緬甸人之家中之情報之吾等、乃赴向此部落、至彼家乃行停車、告以日本軍來救博士之意、少時博士即當奔出、與余等相互握手、對於『日本軍之來』非常感動、只浮出感激之眼光、與吾等同行之夫人亦與博士呈露同樣之顏色非常感動、而至落淚、午後一時博士逗留於博士之一知己之家、此時余乃知緬甸人對於博士之尊敬之程度、如何熱烈、部落民自取武器徹夜加以警戒、翌晨博士起身時、民衆均集聚門前、連呼『八莫、八莫』、歡迎博士、其後復得幾多之緬甸民衆之協力、余等乃悠然歸還安全地帶云、

敵司令部確認

【里斯本四日電】頃據路透電墨爾鉢恩電稱、西南太平洋反樞軸聯合軍司令部、確認日本潛水艦奇襲悉尼港、遂於一日發表如下、

日本潛水艦若干隻、於卅一日夜半、攻擊悉尼港、於是軍艦一隻被擊沉矣、

巴莫博士談話
盡力治安維持

【緬甸某地五日電】任命為緬甸中央行政機關設立準備委員長之巴莫博士、對記者團、陳述抱負如左、

今後緬甸行政、困難而且複雜、本人於一兩個月後、確信可相當復興、即全緬甸人之意欲、多努力於國土之復興、然而現在最重要者、厥為維持治安一切、始於此治安恢復始、本人願盡微力、在日本軍指導下、為再建新緬甸而努力、

反樞軸聯合軍發表
貨船一隻擊沉二隻損傷

【里斯本五日電】反樞軸聯合軍司令部四日發表悉尼周邊海上貨物船三隻受日本潛水艦之攻擊之意據澳洲廣播謂受攻擊之商船三隻中之一隻已被擊沉、其他二隻亦受損傷云、

美哨戒艇沈沒

【里斯本四日電】頃據美聯合國際電稱、美海軍省於四日發表、美哨戒艇一隻出動於大西洋、已逾三周以上、尚未歸還基地、推定已被擊沉矣、

美彈藥製造所
突然爆炸

【里斯本五日電】據紐約來電稱、在伊利諾州艾爾烏得之美國最大之彈藥製造所之火藥充填工場、已於五日夜因原因不明而爆發、同時該建築物亦被炸毀、其死者十六名、及負傷者五十名、並其爆發響音已達至八十英里、因此驚醒之睡夢中之市民云、

冒雨渡江踏平堡壘
大包圍之內敵軍自殘骨肉

【衢州郊外四日電】衢州縣城、於四日晚、完全在日軍包圍陣形內、已化為甕中之鼠、即由三日晚至四日早冒大雷雨敢行渡過衢州縣城東南六公里地點貫流之烏溪江（衢江上流）之濁流、躍入於西岸敵軍堡壘陣地、日○○部隊勢如疾風、突破此堅陣而猛進、於午後三時半渡過朱家（衢州南方四公里）及衢江上流之部隊、於午後六時攻進錢山（衢州西南七公里）之線、完全完成包圍陣、又向衢州南側而南下之衢龍線敵退路、已被○○部隊遮斷、對猛烈之日軍攻擊衢州城內外之敵、狼狽已極、敵於隨處演成同志戰、該縣城近將歸於日軍所有云、

全澳聞警色變
邀聯合軍首腦開軍事會議

【里斯本四日電】據康培拉來電謂、澳洲首相克欽接得日本潛水艦奇襲悉尼之報、一日急遽招集軍首腦部會議、邀反樞軸聯合軍司令官、同地上部隊司令官布列來、同空軍司令官、海軍司令官等參加凡四小時半之長時間實行協議、協議後克欽更以沈痛之顏色、謂關于太平洋地區之重要問題、有所會議云云、遂告沈默、茲定以諸情報為基礎、練成對策無疑、其後反樞軸聯合軍司令部及澳洲當局似努力掩飾被害之實情、以使人心沈靜云、

進奪中州直取清遠
華南戰線

【源潭墟五日電】溯沿北江而進攻之日軍水上機動部隊、成功於青惟江（北江支流）、左岸之敵前上陸、四日下午活躍於洲心墟東南地區、又其他之鐵舟部隊、占領北江之中洲連水洲、對於彼岸之情況、亦加以猛攻云、

擊破兩艦要目

【東京五日電】擊破之英艦要目如左、

＜英戰艦伊麗莎白女皇＞一九一三年十月進水、一九一五年一月竣工、為英戰艦中之最古者、一九三七年以來已經四十四年、方行改裝、排水量三○六○○噸、速力二十四浬、乘員約一千百名、備砲三八、一糎八門、一五、二糎八門、一○、二糎高角砲八門、四、七糎高角砲三十二門、高角機銃十六門、飛行機射出機一、搭載機四台、

＜英乙巡阿列斯薩＞一九三四年進水、一九三五年竣工、排水量五二二○噸、速力三二、二浬、乘員四百五十名、備砲一五、二糎五門、一○、二糎高角砲八門、四、七糎高角砲二門、高角機銃八門、魚雷發射管五、並有飛行機射出機及搭載機、

英陸軍省發表
日襲擊第亞哥蘇亞勒士號

【百倫（瑞士）五日電】倫敦通信倫敦電稱、英陸軍發表四日得自馬達加斯加島英軍司令官之報告、一日早晨日本軍襲擊第亞哥蘇亞勒士號云、

英驅逐艦一隻
於布魯克海上擊滅

【柏林五日電】五日海軍通信、羅馬電稱、樞軸快速艇隊、於北非托布魯克海上、擊沈英國驅逐艦一隻云、

英保守黨員巴特包亞
講演攻擊老賈

【維西四日電】倫敦專電稱、英國保守黨議員巴特包亞於四日在英國工業都市里茲實行攻擊賈齊爾首相演說如下、

茲實行攻擊賈齊爾首相演說如下、曾宣言下院對賈齊爾並其政府迄今一體究竟為何、請求詳細之說明、賈齊爾對英國國民、驚嘆努力之結果、英國今成為史上最大之狀態、可懸劣之事、賈齊爾依然言明英國政府對軍國若不引起何等過誤時亦有更迭閣員之必要賈齊爾一不可缺少人物也、英國為民主主義國也、所以真正民主主義國必須擊滅偉大之人物、

大東亞戰爭之展望（三）

因日本之連續勝利、英美在大東亞之軍事基地完全失去、故英美對重慶之軍事的援助、已為不能、此點實重慶之一大打擊、然重慶雖對此擔心、猶期待英美活用中國戰線的英美對日背面作戰之基地、英美在東亞的據點抗戰力雖還、下、然在反樞軸國戰線之發言權、由與英美之比重言之、已大加增強、美國用煽動以及種種的手段和巧妙的予重慶以滿足感使重慶之地位、與英美作戰的企圖相結合、從戰略的立場、對中國戰線已大加重視、尚是急欲挽回太平洋頹勢之美國、更為着目、美國自中國事變開始以來、所援助重慶之人的物的資材、並非為重慶抗戰、乃為美國對日主要作戰而用、故擧蔣介石反樞軸國陸軍總司令官、而以美將為其參謀長、並極力使中國戰線從中日的戰線、轉化為美國對日攻擊之據線、此種傾向、在美國國內太平洋攻勢論台頭之今日頗堪重視、日前美國賈泰中校的著書防禦不能導勝爭取於勝利、美國民衆皆蜂狂熱、此已成為三月以來對日反擊輿論之根據、對從來英蔣蘇援助之不滿、亦在於此、然此不外美國因連續之敗戰、極端苦悶、狼狽、恐怖之結果、而已、此種太平洋對日急速攻擊論、為確立日本本土空襲基地、必強化美國於澳洲之基地、同時必向位於日本側面之中國、求取基地而增強其空軍、佈拉德少將之渡華、馬爵達軍事使節等美軍將校、曾大事活躍、彼等活躍之意圖則欲使中國戰線、從新編成為美國之第二戰線其重心則在增強空軍及求得航空基地、故關於浙江、江西、湖南等地之空軍基地、或重慶空軍之再建、美國之活動及重慶之期待等、舉時有所聞

然而緬甸方面、自仰光陷落後、五月二日日本大本營公表『曼德勒』陷落、八日更攻略臘戍、八莫、十一日密得克那陷落亦相繼發表同八莫方面日軍、突破雲南省境、占領雲南省龍陵、保山、援蔣輸血路、全面遮斷同時對印度之威脅亦更增大、英美對重慶援助及強化中國戰線之企圖、其實現今後更將困難、然戰爭愈日日進展、重慶與其他聯合國隔絕之日、恐將不遠矣、

四

此刻緬甸西部之印度、因此軍變運命之支配者而被重視、二月上旬蔣介石之赴印即為此目的英國使蔣赴印之目的、在於利用重慶之意欲而引印度入英國戰線之事前工作、克利布士之訪印、即為英國必死之印度工作、為從側面援助彼訪印之目的、美國特派詹森赴印、而行派遣美軍之舉、此不外利用側面援助重慶與英國之對印工作之形式、而使印度與加拿大澳洲同樣、漸漸隸屬於美國之意圖、其當前之所求、則為強化美國對日攻擊第二戰線之中國戰線、及反樞軸聯合軍之反德意戰線之保持、如果印度之動向、果真為反英、對重慶非協力則美國在中國戰線上之作戰價值幾近絕無、並對德意戰線之近東戰線將告崩毀、偶然觀之、美國對印度問題不過作着側面的工作、其實美國才是印度問題內的主角、此即為欲使重慶化為美國對日之第二戰線、不僅於印度、即與其他亞歐兩戰線、英國地位低弱化之現實相對照美國於反樞軸戰線中、實為最有力者也、

克利布士之對印工作中、其英國之邪惡之企圖、已被印度民族運動之指導者們所看破、克利布士雖有重慶美國之側面援助、然亦遭失敗而不得不歸還倫敦、對此事態之美國、對印度則加以恫嚇、重慶則陷於失望、英國則陷於悲觀、然而英國猶自執拗、並不因此而認失敗、英國招請國民會議派之尼赫、與回教聯盟之金納赴倫敦、盡力使印度對日德意三國參戰、使印度為英國犧牲、然印度之指導者們、絕知現在是印度民族永年流血而欲獲得之印度獨立之絕好的機會、彼等並深知英國之提案、立刻自己便會遺棄、不過完全是欺騙印度民衆而已、第一次歐戰時、雖曾約束允許印度之自治、然戰後之英國、無視此約束、而愚弄印度大衆、今次大戰、當然也能聯想到上次大戰之事實、因英國態若憐對印度之期待亦愈大、故此英國亦許接受驚人之讓步、此不過甚於現實的必要、事成之後再圖收拾之意圖耳、由英國之不給而妨害英印交涉之點觀之、想像在美國之保障下、定能施行種種對印懷柔之施策、然印度絕不如斯單純、只有反英運動、始能獲得印度之獨立、印度反英之性格、只有與日本妥結共存之關係、才能開拓印度獨立之血路

東條首相曾宣言日本對印度之獨立、絕盡全力支援、此東條宣言與近印度之火線、此兩種事件之影響、有心之印度人、當然能清楚的認識其獨立運動之方向、蓋印度如立於日本之敵側、則有利英國、而陷於英國之術中、並且印度獨立之機會、亦將永遠喪失、印度全土亦將化為戰場、原來英國對印度雖無可如何、然印度若從英國脫落慘忍之英國、也須採取使印度戰場化之戰術、然如考慮英國在印武力之低弱、與目前為暴適合印度內部反英運動之時同時、則印度民族運動指導者們、對英武力之恐懼、實不如對日本武力恐懼之甚、（未完）

昭蘇後的緬甸

崇佛重禮的緬人終享和平

（上）平定後理髮舖先行開業、陳列日常生活品的大市場、也呈了活況、又命塔院內的茶店亦已復活、於茲僧侶、女孩又來吃油炸饅頭、緬甸餅干、喝熱紅茶、和抽着一分錢一支的煙捲、日本兵士也常常走來、一同團圞坐、

（下）緬華兩國人之想惡、於日軍方入城當塲勸前、慈潑爆破點、重慶軍強掠奪金塔之寶物並對院內一部放火、緬甸大衆與僧侶協力、將佛像搬出燬廊以外、緬甸人一心崇重水瓶院於佛前之情景、為之側然、

今治水
不論如何之牙痛 不知不覺均可治癒
主治効能 虫牙之疼 牙根痛 由上火所起之牙疼 由神經屑酸而起之牙痛 其他所有牙痛 均有神効靈効
各處藥房均有

橫濱正金銀行 大連支店
大連市大山通三番地

普明醫室經售
專治遺精滑精
奉天市大西關大什字街口路北
男子腎病良藥 岡本養腎丹
定價每盒七圓內裝十袋十日用量外埠函購請由郵局掛號匯款每盒加郵費四角服法購約時附有詳細說明書獨家經售並無二處函索說明書附郵票六分

鋼琴牌 提琴
中西樂器 靈寶文牌
滿洲ヤマト樂器株式会社
奉天市春日町三○ 電話五九○八番

眼科普光丸
專治各種眼病
主治
林軒醫室獨家經售

雲惠內科
醫學博士項乃義
愛克斯光線透視超短波紫外線電療
化驗充實 病室完備
奉天大西關平康里 電話 事務室 2-7096 病室 7100

南市場 國際 GEKIJOO
今天又是隆重貢獻
特別興行長短期優待券一律無效！
公演日期 六日六日七日八日九日四天
（全國男女十五人）
城寶樂劇團
東寶吉本直屬歌舞隊
南市場 電影時間 下期預告 春風野草
電話(二)一六一二一番

光陸 CAPITOL THEATRE
城內中街路南 電(四)三六三三
六日七日八日九日
滿映協會新片 （春風野草）
白玫 隋尹輔 主演
下期 大盜隱身破

亞洲電影院
小西關電車路 電(二)三七九一
今日二演八日起至
國華公司新片 鐵弓緣
下期 惱人春色 下集
周璇・白雲・主演

天光電影院
大西關五斗居 電(二)三二七八
六日七日八日
新華公司偉大巨片 珍彩
顧蘭君主演
下期 大鬧寧國府

雲閣電影院
北市場 電(二)五三五九
國華公司新片 蟬貂
下期 惱人春色 下集
周璇・白雲・主演

光明電影院
勸業商場內 電(四)二一八八
六月六日七日八日九日
上海滑稽明星此去恐來時不易
尤光照離滿最後紀念
下期 節目每天更換電影短片 電影與劇循環開演 春風回夢記

金城有聲電影院
五斗居胡同
新版 黃天霸
華公司武俠偉大巨片 李麗 王英 主演
下期 玫瑰飄零

減淋根
徹底除根 永不再犯
主治
濟康藥行

補血康 健康素 百益丹 清血解毒丸 歐發健脾丹 濟康治瘡靈 康寧鼻氣水

滑精 鼠瘡 吐血

便秘与長壽
人類壽命的長短，據醫學界的發表，確與便秘有關係 因便秘所發生的毒素，實有減損身體營生的能力。
胃腸 營養良藥若素
堪為促進長壽貴重妙品除專能強化胃腸組織興奮本有機能，尤能潤腸解消因便秘所發生的毒素，淨化血液延長營生能力，如欲長壽必須服用若素。
適應症 胃腸諸症 未老先衰 產前產後 小兒虛弱 肺結核
奉天信濃町十七號
若素製藥株式會社
若素

昂揚興亞精神

京吉驛傳馬拉松大會

緊張中展開豪華巨幕

值今東亞復興之際、担當北方鎮護重任的我國、應當怎樣的昂揚興亞精神、如何的充實國力、協助盟邦日本共同向大東亞共榮圈建設之途上邁進、在這樣非常時局國民體位的向上精神昂揚、實是當務之急、所以本年度第八回的新京吉林間驛傳馬拉松競走大會其意義更覺深遠而重大了、此大會是由陸上競技協會、滿洲新聞社、和本社共同主辦、並由新京特別市公署及吉林省市公署一致後援下的國內盛大而熱鬧的體育行事、自康德二年舉辦以來、每年都已獲得預想以上的良好成績、本年度更是逢建國十周年的佳年、正是全國青年發揚興亞精神之際、所以會日（七日）午前七時就要在吉林神社聖域內舉開的京吉驛傳競走大會、這實在特別令人注目、尤其是參加的新京、吉林、安東、錦州、哈爾濱等地的代表選手、他們必定早已熱烈的努力練習、與把精神、盼望大會中的勝利、好在這場一門而決雌雄、新京吉林兩市的官民亦都燃起了運動競技的熱情、當着這樣的錦綉花明的春夏之交的大好時期、正是青年鍛練身體之際、而京吉驛傳競走大會今日應時舉開、於昨六日下午第一區到第四區的各部選手均已齊集吉林、意氣激昂、奪彈冠軍、戰意冲天似的齊齊參加比賽、今晨七時在吉林神社舉行開會式典、八時起第一區選手即由吉林驛出發、京吉間的驛傳競走開始矣、

（看誰奪得錦標還）

新京吉林驛傳競走馬拉松大會的盛舉、因為自康德二年就開始舉辦、到本年已到第八回了、業已收到相當的良好記錄、對於國民的競技精神、自然的振興了不少程度、同時也使國民的體育向上了許多、過去七次的記錄大連、新京、吉林、各勝二次、奉天勝過一次、本年第八次的舉開、是定於今日（七日）晨七時在吉林神社前由本社主辦並由新京特別市公署及吉林省市公署一致後援下舉行開會式、參加的團體為新京特別市、哈爾濱市、錦州省、安東省、四平省、陣容充實、但據一般知者觀測、恐都比較新京吉林兩地的希望呢、在實際比賽之前、一定有許多猜測、擁護的人在多方面猜測着呢、要是按着各隊的選手過去的成績權衡一下、則對於光榮誰屬可以臆測大半、第一先看看去年冠軍的吉林省代表隊、其中當然要以劉佐卿劉鳳鳴二君和劉鳳鳴君三人為最有經驗了、也都有相當的成績、但去年的勝利是全隊成績的平均、並非二三名優秀選手所造得的、今次雖然減了四名選手、也仍有着很大的希望呢、次是研究去年惜敗的新京市隊、上次因為有一名選手途中跌倒而失敗、所以今年有着必勝的信念、因為有齊一國、途首輕了希田君和一流選手片山君（片景河）及趙學賢黃士信二君、都是有齊而列的紀錄、同時新生戰將亦均戰意雄厚、不讓先責、賢所以若乎想時、必要無意精神、所以今次京吉驛傳競走大會、將由兩驛當地代表參加、率先吉門勝利在望、在建國十周年的佳年中、造成新的記錄才不負全國國民之所期云、

（山本監督發表感想）

當第八回京吉驛傳競走大會舉開之前、錦州省代表選手監督山本氏、曾發表感想談話如左、

在此非常時局下、舉開第八回京吉驛傳競走大會、實覺意義深遠、唯今次參加的團體竟較去年減少了三隊、很遠的長途賽跑選手人數越多越能競爭激烈、但望今次參加五隊選手們要打破難局、努力達成勝人成績、完成大會所期、錦州省去年占第二位、今次能否再保持上次的成績、頗難預測、唯得第幾位並無關係、但望今次的冠軍打破過往的記錄為所至盼云、

（參加各隊隊員氏名）

錦州省隊

監督　山本一三九　馬良驥
一區　曹道儉
二區　周長庚
三區　張德海
四區　伊藤明治
五區　渡邊茂則
區六　松崎廣
七區　邢鳳林
八區　李樹林
九區　奧野祐俊
十區　渡邊健治
（補缺武野一眞・田淵潤榮）

安東省隊

監督　小林博　木谷德雄
一區　平山利輝

二區　金昌運
三區　宋緒東
四區　吉原秀男
五區　吉田昌根
六區　張振全
七區　宋嗣魁
八區　曹喜鵬
九區　聶秉鎮
十區　張仁香
（補缺石澤文雄・董文禮）

新京特別市隊

監督　山口義雄
一區　趙學賢
二區　松本公信
三區　片山景一
四區　新井星哲
五區　胡思烈
六區　宋占和
七區　崔德鑫
八區　黃槐君
九區　森下義夫
十區　清水武雄
（補缺于希渭・阿古喇）

吉林省隊

監督　山本五郎　林隆男
一區　劉佐卿
二區　劉鳳鳴
三區　王國禎
四區　全義學
五區　李公竹
六區　李恩圃
七區　蘇德林

八區　馬連志
九區　王江
十區　李景超
（補缺村岡三郎・郭佩）

哈爾濱市隊

監督　王士泉
一區　金岡益涞
二區　黃明周
三區　日高英夫
四區　小野寺一郎
五區　吳川千洙
六區　齊光林
七區　金川憲一
八區　森山哲太郎
九區　李松樵
十區　（補缺王德）

四平省隊

監督
一區
二區
三區
四區
五區
六區
七區
八區
九區
十區
（補缺）

電氣通信懇談會

於厚生會館隆重舉行

由奉天郵政管理局主催之電氣通信懇談會、於五日（日承）六日（滿系）分別於滿鐵厚生會館隆重舉行、滿系懇談會、於六日午前九時在厚生會館二階會議室舉行、當日該主辦方面郵政管理局長誠又吉氏以下出席外、政府側有郵政總局電政監理科長（佐知仁科長）、及電政總務科官岡田弘、總務廳弘報處事務官鈴木公毅、以下及奉天省市各機關、及銀行會社各方出席約百餘名、全體向日滿國旗行最敬禮後對帝宮及皇宮遙拜、並默禱、首由城崎局長致開會之詞、繼開始懇談、至一時方散會、茲將城崎局長致詞及懇談事項列左、

懇談事項

一、電報關係

由中央電報局長柳澤氏說明如左、在建國後、電報事業較前有十倍以上增加、在電報限制上、有關國家決令、茲解說如左、本局對增語電報須經郵政管理局長之認可後、方能拍發、否則不受理、對慶祝電報除一部停止外、僅限捷之電報照常施行收受、至於數字電報不論滿文或日文概橫書均可受理、但普通電之、因担當人數太多、故須照次序排列、希利用者諒之、但如急電報可提前拍發、校正電報誤料正錯課、有往復之拍發、然避免錯誤希利用之、每日過六點鐘時爲時間外之電報、均按如急收費、關於電報有不明瞭者希各位不客氣的質問、繼由運亨滿代表陳述謂關於營滙款項時有錯誤經過核正有兩天之相誤希改善、

解答本局今後對技術人材訓練及機器之整理必努力改善、

功成銀行代表希望校正電報要從速、送電報報差要負責、

解答、必照辦、

志誠銀行代表希對今後送電報有蓋截之規及拍發滿文電報由電報局譯成日文、繼由中央方面解答、謂爲避免今後之錯誤、及時間迅速起見、希各位利用調急及校正電報、平均普通電報費例如一元則調急及校正二元五角即可、絕不致發生錯誤云云、

二、電話關係

由中央電話局長古坂氏說明如左、

在物資缺乏、及技術人材少的關係、對電話上不無影響、而對新設電話有長時間未按裝殊爲抱歉、由上月起始已對全般整理大致完了、在本局每月電話故障平均有二千至三千件之多、其實實在發生者不過五百件、其餘均爲電氣臨時故障、對修理上、一定採取迅速辦法、至於市外電話因回線少有時使利用者、感到不滿、希望各位在此物資缺乏際中、揚電話時間及機器要節約、本局最近將開始電話使用者募集開始云云、

繼伊斯蘭學校長馬鳴珂氏詢問、電話停止使用規定法、局方解答謂如電話料不交、一再催告不交時、即停止使用云云、三、放送關係由放送局長解說、本局本年放送應重點於大東亞戰爭及建國十周年兩項、

由客歲十二月八日大東亞戰爭開始後、每日之新聞放送增源至六次、再關於時局演藝、更爲努力、本局對兒童讀物之放送、及書籍類之放送亦在努力中、繼由普及放送局長廣瀨氏解說希望對聽無線電要起許可、不可使用短波電纜云云、

繼開始懇談、由伊斯蘭學校長馬鳴珂氏提議改善放送有左列六項、

一、對放送內容不可太單複、

二、文藝協進會再強化、

三、獎勵各劇團及音樂團並文藝團体出演者、

四、對西樂曲加於解說、

五、家庭講座取材要淺近、

六、兒童劇對時局灌輸、

解答、必照指示實施、以達成聽衆之希望云云、

繼綜合懇談、由志城銀行提議電鈴請速由電電會社代安裝、

解答、日內可實施、

飛行隊神社鎭座祭

高等官考試

合格者發表

本年四月四日起凡三日間在新京、奉天、哈爾濱、日本主要都市計十二處所一齊實施之本年度我國高等官資格考試成績、其後經該考試委員會嚴重調査結果四日發表如左二百六十一名爲正式及格者、而及格者之民族別內計日系一百八十八名、滿系四十九名、鮮系三十名、

感謝殉國英靈

飛行神社舉行鎭座祭

文官屯飛行隊、日前爲表示感謝悲忠殉國之英魂、且完遂航空戰士之重責起見、曾於本三月動工設立飛行隊神社、迄五日業已竣工、故於六日由建國神廟奉載神靈奉安於新神殿、於午前十時由軍官民列席之下、嚴肅舉行奉安式、其順序有修祓、獻饌、祝詞、祭文奉上、入江隊長、飛行隊司令官、九山顧問、卸口飛行學校滿軍代表日軍代表、來賓代表等之玉串奉呈、此際大神鐘錯座之祭典終了後、又舉行奉納飛行、午後開催運動會、演藝大會、其盛況於此官民親睦之中而閉會、

國軍將兵作品

作品募集

1、募集參加資格　國軍將兵
2、募集作品種類　圖畫、書、作文
3、募集開始日　六月一日
4、截止期日　六月二十五日
5、審査員　主催、後援機關
6、審査發表　六月三十日本報紙上
7、寄送地　於軍管區司令部管內各部隊一括檢閱後、寄至本報事業部
8、表彰　各作品種別　一等　一名各　參拾圓　二等　二名各　貳拾圓　三等　三名各　拾圓　佳作　一〇名　各五圓
9、新聞紙上發表同時並通知部隊長
材料　作品製作所要之材料、以現品由司令部配布於各部隊

巡迴展覽會

作品展覽會

1、作品　應募作品中、應乎必要量、選出優秀作（但作文除外）
2、作成　作品作成、須便於展示運搬、
3、編成　一班　巡迴學校者　二班　公開一般民衆者
4、會期　一班　自七月一日至八月末日　二班　自七月一日至七月末日
5、會場　近日決定

共同主催　滿洲國康德新聞社　滿洲帝國第一軍管區　奉天省協和會　奉天市公署
後援　奉天兵事部、奉天省法務局、奉天軍司令部、協和會奉天省本部、奉天市公署…

果任大東亞共榮圈北邊鎮護重任之國軍將兵諸士與槍後、良官國結如一、在此意味上、乃對槍後國民、示以國軍將兵溫柔之一面、而介紹諸作品焉、

連絡軍民親情

徵募國軍將兵作品

本報與滿洲軍人後援會共同主催之下、爲連絡前線國軍將兵與國民之親情、廣事徵募國軍將兵在繁忙軍務中所產出之圖畫、書、作文將此優秀作品、向學校及一般人士、巡回展示、募集期間、至六月二十五日截止、審査結果、六月三十日、在本報紙上發表、一等一名贈金三十金、二等二名各贈二十圓、三等三名各贈十圓、佳作十名各贈五圓、以事表彰、至於此等所需材料及蒐集、經各部隊檢閱斡旋、展示會豫定巡回學校由七月一日至八月末日、一般公開由七月一日至七月末日、

樞軸國之光榮

日本戰勝遍傳德國

【伯林電】日本海軍、縱橫活躍於東至美國太平洋岸、西至馬達加斯戈爾島之數萬公里之廣大戰場、所獲得之戰果、得歸於德國報端之第一面、相繼並有以日本報道電影片、即以東寶影片之『空中烈火』改題爲『日本之荒鷲』、於其國內唯一之影院上演、並於此上映之前由日本大使大島氏自五日午後招待全部德軍司令部職員及其戰傷勇士凡二百餘名、此乃日本海軍將兵帶與盟邦國軍將兵諸君者、待正式上映之夜、並由該晉貝爾宣傳相毛催招待德國方面要人、及外交團等二千餘名、舉行披露式、其尤爲令人感格者即上映之自勃波大東亞海戰以來之報道電影、惹起全體人非常之驚嘆與威夷之敬更使得宣傳上的勝利、德國各要人深爲此海戰之實況驚目驚心、且對日本軍示以萬當感謝之念、現希特勒總統頒有以此日本報道電影制成德國國民精神、教材而向全德國普及上映云、

對重要產業六部門

設置科技聯特別委員會

科學技術聯合部會、於今年一月結成以來、進行聯合部會本部之整備充實與十六事業部會之系統組織工作、十六部會之地方組織、亦節節進行、決定於聯合部會本部、按濟滿關於重要國策技術政策而設六部門之事項、另設置特別委員會、三委員會已開始活動對技術者之全面的智能動員有莫大期待、其設置之特別委員會如左、

一、人造煤油委員會、二月一日開第一回委員會、結果規定視察各關係工場、徵底的調查技術設備後、開第二回委員會、

二、鐵鋼增產委員會二月十日開第一回委員會、第二回委員會爲視察各礦山目下視察中、

三、煤液產委員會、第一回委員會四月卅四、五兩日舉開、目下正研究各煤山實積、人的要素、施設等中、

又生活科學科委員會、南滿利水委員會亦計劃於五月中旬開第一回委員會、至於長白學術調査、擬於本年度遂行豫備調査云、

國內大學高專學生

北滿建設奉仕計劃

國內各大學高專學生及國東州大學生、在此大東亞解放聖戰非常時局下、亦都奮起來建設新東亞的無畏精神、於本月六日午前九時半、將在新京軍人會館召開各校關係代表舉開北滿國境地帶建設作業勤勞奉仕準備協議會、着手計劃詳細實施方法、目下大體已決定實施期間由六月中旬起至九月中旬止三個月間組成一般工作班一千名、在北滿各地從事勤勞奉仕作業、以外並組成特技班三百名、按九年度家畜防疫計劃、對交省之牛疫炭疽、豚虎列拉、馬鼻疽等疫病之豫防、實施巡廻奉仕診療工作云、

表彰優良兒童

開準備委員會

市轄公私立學校（與舍）健康優良兒童、每年由市當局審核之後、皆予以表彰、本年度對學童健康優良者、將個表彰之潮、市當局爲圖前籌備一切、定於月之九日午後二時、假市署二階正廳舉開優良兒童表彰準備委員會、屆時由羽生衛生處長、渡利保健科長、大田事務官、李防疫科長、徐教育科長江口事務官、以及大路小西國民校長、阿部審陽國民學校副校長等十九名臨席之下、嚴肅舉行、關於表彰準備事宜、詳細協議云、

家庭用啤酒

配給方法決定

市當啤酒節季之而關於家庭用之配給方法決定如左自六月起實施、取從來之市稅捐局指定販賣店一元化、而全市爲二十七區、以人口戶數爲基準、參照月別入貨數量、經滿洲組合配給量、配給取證明書法、由商標上明家庭用、防止向業者之流出、對獨身集團由區公署之證明登錄配給、官消、滿鐵等特殊販賣店、亦按此計畫、爲地域的配給店、又家庭用日本酒、廢止從來之票制、以證明書制、一戶最大限購買五升、與啤酒同自六月起實施、

採用村吏員發表

【四平】梨樹縣當局、鑑於各街村現有人員、不敷分配、曾飭令每一街村、推荐三名、到縣詮衡採用、已於上月十六日、在協和會館禮堂、分別詮衡完了、於本月四日發表、計錄取年殿豐等、卅九名云、

國都廢品收回運動

成績異常良好

自五月一日於國內各地展開廢品收回運動以來、國都於月之四日、當第一回截止期調査收回結果之金額、已達三千圓之多似此等驚人成績、實出當局預想之外、待將此等金屬廢品再造成軍器時、即成爲餽贈英美之無上禮品矣、市內各區之成績首爲敷島區、以次順天區、長春區、大同區、寬城區、和順區、東光區、與東榮區、在此之外、由各學校之學生所收回者、並達二百二十五圓之多云、

國防婦人會

與開役員會議

國婦奉天市支部、六日午前十一時、在協和會市本部事務長室、開役員會、關於本年度慰問計劃、有所種種協議、

表彰優良兒童

市署正準備中

奉天市公署、當慶祝建國十周年之佳辰、爲表彰管下公私立學校優良兒童、以訓育時局下第二國民之萬全、定於九日午後二時、在會議室內、由羽生衛生處長以下、關係者出席下、協議

乾安縣民衆

向日海軍獻機

【乾安電】吉林省乾安縣十萬縣民、以赤誠聯合獻金聖戰之檝械武勳之無敵海軍之鋭國海軍機、『乾安號』『後滿信機之獻納命名式、六日午前十時、由駐滿海軍武官府鈴木中佐、縣委員長、於海軍大臣代理駐滿洲國武官列席之下、於乾安縣民會教育館前之式場盛大舉行云、

優勝旗返還式

已在新京舉行

昨年新京吉林驛傳競走大會優勝旗之返還式、已於昨六日午前十一時、在新京神社聖域內、於大會長、委員以下職員及各地代表選手、共百餘人參加隆重舉行、國民禮儀畢、於全體鼓掌際中、由吉林、錦州、哈爾濱、三地代表將優勝旗返還大會、十二時許閉式解散云、

藝能使節一行

昨訪問國務院

於三日抵國都之日本藝能使節尾上菊五郎丈、於五日午後零時三十分、領率久枝君及遠藤團長、大谷社長以下各幹部、前赴國務院、訪問王總務廳次長、經續田親興事務局副局長介紹後、致來滿之辭、並作種種懇談後、即行辭去、該使節一行、滯京中之日程如左、

△六日＝自午後一時起、於紀念公會堂舉開皇軍慰問公演會、自午後七時出席於總理公館祝典事務局主辦之歡迎晚餐會、

△七日＝自午後一時起、臨席於記念公會堂之藝能使節歡迎觀劇會、由午後七時起、出席於市署公館之金市長之歡迎晚餐會、

自七日起至十三日止、每日自午後四時半起於記念公會堂舉開一般觀劇會云、（照片即訪問國務院之一行）

欺詐犯被獲

瀋陽縣陶千戶屯村住民徐鳳鮮二十八歲、農業、於月之五日午前六時由家趕小車來奉、車上曉載高粱米五斗、並有豬肉數斤、行至大西邊門外南大爐時、遇冒充官人之三滿人、攔住徐某、欲行檢査、徐本鄉愚、胆小怕事、恐被捕送官遂掏出國幣十三元、交與該三人、三人嫌款太少、不够分搁、遂又要索、非數十元不可、時適有朝日署司法刑事何浩然王家福等搜査時遇彼等正向鄉人敲詐中、遂立時將三匪徒逮捕帶署詢問、供稱名爲董鳳鳴（三十歲）住永安街二段（四號）劉與漢（三十二歲）住朝日區錢光街三段十六號）徐懷祺（二十五歲住永安街三段十三號）有無其他犯罪、該署正嚴續取調云、

關東州象棋會

本社主辦之象棋大會關東州選手權大會准以六七兩日大連市天后宮大禮堂開、十多之報名者計已達四十名之催日集合各關係者協議開催於前備結果決定自六日午前三時開始云、

東亞醫院
診療　內外科　花柳科　眼科　皮膚科　婦人科　小兒科
戒除　各種麻醉藥　慢性中毒症　責斷癮
院址　奉天市大西街三段一三七號　金城影院西隣
病室完備　八方院便

性美膏
女子不感症特效藥 猶有詐術其他強精藥劑器具等甚多珍可出入意外前一度購試參觀道路遙遠之人士請於信封內裝入郵票四分索取以便將說明書寄不誤
依郵政小爲替送金外　收郵費貳角
奉天市加茂町十六番地　木村商行
大連市信濃町一四三　藤井藥局

變龍化積膏　筋骨疼痛 胃脘臆痛 四肢麻木 腰腿背痛 婦女血結 五積六聚 經血不調 多年痞積 風寒腿痛
特製三腎丸　精關不固 夢遺白濁 每份價目 國幣貳圓 腎虧腰痛 精神衰弱 陽萎早洩 房勞過度 精乏之類
萬靈虎骨酒　神經衰弱 淋濁疝氣 氣力短促 筋骨麻木 中風中寒 手足拘攣 半身不遂 每盒四元 下元虛冷 腰腿背痛 心臟疼痛 腎寒疝氣 陽萎疊痿 婦女虛寒 每瓶價目 兩圓五角
函購外加郵費及包裝費請先匯款代金不辦
奉天市鐘樓南　德潤堂藥局發行

奉天省許可証
安全消臌散
主治一切膵腫水臌氣臌單腹脹等症均有特效
定價每盒九付國幣四圓加郵費外埠函購…
奉天大南門裡路北…
漢醫　王景泉　謹啟

大連市雲井町一九番地
滿洲印鐵製罐廠
電話長四……二六三一
膠版印刷　各種化
美術畫片　粧品盒
商標紙盒
花鐵製罐　及瓶蓋
奉天市瀋海區吉祥街一段三〇號
奉天印刷製罐廠
業所奉天市小西街一段十一號
電話二……六二一六五番

343

爲喚起一般土地所有者之注意 如認爲審決有異議時

可於公示日起聲請裁決期間及地址決定

【新京】地政總局依據土地審定法第八條第一項之規定、對於安東省鳳城縣、龍江省鎭東縣、吉林省蛟河縣以及其他各省縣市凡廿三地方之土地、業經審決並依土地等級設定法第六條第一項之規定、已將其等級予以決定矣、另此該局特喚起一般土地所有者之注意、倘如對於所審決之土地、如認爲其權利有受損害時、或有異議時、可於公示之始日起六十日內、經由該管地政局市縣旗長而向高等土地審定委員會或土地等級審査委員會、聲請裁決、至於公示期間及公示地址、亦已決定如左、

△安東省鳳城縣、公示期間五月廿五日至六月廿三日、場所同縣公署、
△龍江省鎭東縣、公示期間五月廿九日至六月廿八日場所同縣公署、
△吉林省蛟河縣、公示期間五月廿九日至六月廿八日場所同縣公署、
△龍江省安廣縣公示期間五月廿九日至六月廿八日、場所同縣公署、同洮南縣公示期間六月一日至卅日場所同縣公署、
△吉林省九台縣、公示期間六月一日至三十日場所同縣公署、
同德惠縣、公示期間六月八日至七月七日、場所同縣公署、
同雙陽縣、公示期間六月十五日至七月十四日場所同縣公署、
△奉天省法庫縣公示期間六月五日至七月四日、場所同縣公署、
△濱江省濱縣、公示期間六月五日至七月四日場所同縣公署、
同延壽縣公示期間六月八日至七月七日場所同縣公署、
同賓西縣公示期間六月八日至七月七日場所同縣公署、
同木蘭縣公示期間六月十二日至七月十一日場所同縣公署、
△安東省桓仁縣公示期間六月十五日至七月十四日、場所同縣公署、
△四平省梨樹縣、公示期間六月十五日、至七月十四日、場所同縣公署、
同四平市公示期間五月二十五日至六月二十三日場所同市公署、
△牡丹江省牡丹江市公示期間六月一日至六月三十日場所同市公署、
△熱河省承德縣公示期間六月五日至七月四日場所同縣公署、
△錦州省錦西縣公示期間六月五日至七月四日場所同縣公署、
△龍江省齊齊哈爾市公示期間六月五日至七月四日場所同市公署、
△奉天省營口市公示期間六月八日至七月七日場所同市公署、
△濱江省哈爾濱市、公示期間六月十一日至七月十日場所同市公署、
△新京特別市公示期間六月十五日至七月十四日場所同市公署、

恩賜財團普及會委員會十二日結成

谷大臣以次參加下舉行

【哈爾濱】爲宣揚王道發光、使萬民普霑鴻恩、前由皇帝陛下御下賜金、預定設立之恩賜財團普及會、濱江省特於本月十二日舉行結成委員會、中央側谷民生部大臣、趙民生部參事官、省側中島次長、劉民生廳長、池野經務廳長、得其他關係科長、市內有力者列席之下、而正式舉行、席上有谷大臣致詞、然後任命委員、再開懇談會、而檢討具体之事業推行方針云、

於興安各省內施行旗制地域 以勅令公布全面施行鑛業法

前者任意採掘希今後辦鑛者必先受旗長之許可

【新京】興安各省內地域上之特殊情形及其住民之生活方式、仍多數保持原始的專以家畜遊牧營其生計關係、故文化智識覺低、厭惡掘鑿地下之風習極强、是以我國雖已於康德二年九月一日公布鑛業法、而在該地域內、迄未實施、目下政府鑑於開發鑛產資源、於今日已有高度之緊要性、故對興安各省內施行旗制之地域施行鑛業法、須以愼重之考慮、本年五月二十日之國務院會議及本月四日之參議府會議、先後可決、特於六日以勅令公布、自康德九年七月一日、於興安各省內施行旗制之地域、全面施行鑛業法、將從來稍關開發之鑛產資源、特殊限制等、更及資源保全上必要之鑛產物、爲謀之鑛業籍請限制等、更除興安各省內之特殊情形、施行之鑛業法令、亦有多少與其他地域不同之點、設定特例、因從來於興安各省內之辦鑛者、因採鑛之關係、往往有未經所有人之承諾、亦不支給補償金即行將他人之土地任意採掘後、予以擯棄、而招來旗住民之反感者、故今後在興安各省施行旗制之地域、希望一般辦鑛者、必先受旗長之認可、而後愼重辦理云、

禁烟促進委員會

【錦州】錦州省禁烟促進委員會、茲爲鴉片麻藥斷禁政策之强化圓滑遂行、審議各關係方策及計畫、並謀各機關業務實施之完備計、于昨藉王總務廳長以下來錦視察烟政狀況之機會、於是日午後一時、假興亞會館、舉開省禁烟促進委員會云、

△第二回全滿日語朗讀大會賞品授與式 五月十二日於各地放送局舉行之第二回全滿日語朗讀大會之優勝校新京大和通國民優級學校之賞品授與式、已於六月五日午後一時在新京中央放送局舉行云、（寫眞爲賞品授與式）

第七回語學檢定 十日起全滿一齊開始

【新京】本年度第七回語學檢定、於本月七日首先日語科全滿一齊開始實行考試、十四號爲滿語、十三號爲俄語、十四日蒙語、現全國報名人數已特一二三等總計四萬六千二百一十四名、較去年之三萬九千七百六十九名、增加六千四百四十五人之多、其中尤以日語特等參加者本年度新有俄係八六名、滿人二百一十名較去年一百五十八名增加五十二名、蒙系由四名增到八名、足見我國各種族之國民、對於日本語學之熱心可見一般矣、

完成國民總動員 勤勞報國隊出發

【長嶺】縣當局爲適應戰時體制國民動員之完成、特組織勤勞報國隊、縣民基於平時關係長官之指導有方、咸能理解建國精神之眞髓、故參加者皆具勇往直前努力報國之赤誠、自動志願參加之美談層出不窮、殊值欽佩、該隊全部、在大隊長安部罵氏引率之下、業於五月廿九、三十、兩日間分乘自動車出發、實行勤勞報國之國民義務矣、隨行時縣長以下縣官吏全體、並協和會方面岩村事務長率同東西南分會役員及青年訓練所生徒全體堵列歡送、萬歲高呼、該隊沐此光榮、感慨興奮、亦頗盛極一時云、

舉開興亞動員電影會

【新京】協和會中央本部、今爲建國十周年慶祝興亞國民大會已經舉行過半月、爲喚起在京官民、對於興亞動員大會的盛大情況、有所回憶、徹底記憶、乃定於本月九日午后三時在協和會館舉開興亞動員大會電影會、放映動員大會之實況、並擬舉訓練生活記錄、希望在京官民至時參加、

新任四審判官 已行登廳視事

【四平】四平地方法院、新轉入審判官四名、均系法界中、富有經歷、已於日昨同時蒞任、茲將四審判官氏介紹於後、
劉良民、劉民悅、李鳳民、以上三氏、由新京地方法院轉入、
孫濟先、由東興區法院轉入、
記者特拜往訪孫審判官未在、由劉審判官、代表會見、同時發表談話如後、
中央法衙服務數載、平素得長官之指導、同人之互相、幸無大過、今次被命同時轉任於一處、誠預想不到之事、此後惟有協力、向前邁進、仍本中央法衙之精神、努力職務、對于以往積壓未清案件、從速處理解決之、俾便訴訟者、得以安心、尙希各界之援助指導爲幸云、

促進時局認識徹底 召集宗教教化團体

擬七月下旬舉開講習會

【新京】長春縣管下之宗教及教化團體共五十餘所、素日所施行教化之方針、殆皆古禮、對於時局以及國際政情、多不加研究、該縣教育科有鑑及此、爲促進對時局認識觀念之徹底、擬定七月下旬假大屯學校招集佛教團體十二個、道教二十四個、道德分支會九處、天主教九處、基督教五個、及理善勸戒煙酒會五個、緊集一處、舉開講習會、亘一周間、聘請中央、省、縣社會宗教關係者及教育家名流、蒞場講演時局知識、及宗教家在非常時局下應有之精神云、

滿人飲食店組合開催定期總會

【新京】新京滿人飲食店組合、本年度定期總會及役員選舉大會、正副組合長評議員等任期滿了、另行改選、於六日上午十一時假國都飯店舉開定期總會、同時對於組合之事務廳與廳革事件、提出共同討論、以求組合事務日趨向上云、

開始配給豆油

【新京】市六月份之豆油配給規定六號起至廿日止全市各豆油商實施配給、協和會首都本部業通知各區之各分會周知市民住戶按人口計算每人六兩、以通帳至本分會指定場所購領、但東光區因爲沒有豆油配給商店必須至長春區內購買云、

四平市警務科人事一部異動

【四平】市警務科當局、爲謀事務上、進行圓滑起見、於日昨發合、對於現任日系警官一部異動如後、
△警尉補吉田元雄、命警務股兵事系勤務、
△警尉補中岡潔、命衛生股勤務、
△警尉乙黑源藏、命兼任衛生股勤務、
△技士仲縣岩雄、命衛生股衆務、

殉職者慰靈祭

【錦州】錦縣建國十周年祝典地方委員會、爲慰靈殉職者、舉辦建國殉職者合同慰靈祭、已於日前午前十時、假市內中興會館、由市縣各機關代表、及縣下各村代表、並殉職者遺家族等參列之下、嚴肅舉行、茲誌會式如下、司會席、開式之辭、建國忠靈廟遙拜、讀經、祭主祭文、弔詞、（郡縣長、省長）駐屯地區司令官、錦州市長、村民代表、協和縣本部代表、弔電披露、讀經、燒香、祭主、遺族、副縣長、日軍代表、滿軍代表、省長、各機關代表、縣公署代表、村民代表、警察代表、各學校代表協和縣本部代表、縣國婦代表、讀經、贈呈紀念品、副縣長致辭、閉會云、

營口思想宣化隊 河北宣撫遊藝會

【營口】思想宣化隊主催宣撫遊藝會、於本月七日在河北公立國民學校、由同校少年團演出云、

大連鷄卵價低 全市幾不得見

【大連】時節初夏、天候正產鷄卵期、如使不能借實、貯藏、則市價自落、州廳生必課當局、因令市民食用廉價鷄卵、對於市中公定小賣價格、低下四成、由此以還、卷市鷄卵、頓行歛跡、而鷄卵之障益大、依意想不到之調者理由、鷄價低不克由外方輸入、如向大連到貨之營口方面、最低價鷄卵每斤金一毛七分、比較滿洲國內前者情形、大連市內之公定小賣價格爲、由金一毛三分或金一毛四分五厘、平均不過金一毛四分、因此不到大連、而轉向新京、奉天矣、故此方恐不得來貨之因、於日內將與滿洲國側協議、以謀善後、而圖配給圓滑云、

大連青菜類豐產 市民菜食保無憂

【大連】中央卸賣市場、四月中大豐狀況、與市民有莫大關係、近者當市四鄉與日本內地到來之蔬菜、如胡瓜、大根蘿蔔、芋頭、牛姜、蒜根、蒜苗、韭菜、水蘿蔔、小白菜、菠菜等、爲數甚多、價格公定、用之不盡、雖然洪水般而來、故日滿市民夏期食菜、可保無虞、至各蔬菜出產、州內亦頗不少、加以今春雨水無缺、尙可濟一時、因營市之菜蔬多恐入夏後、天轉乾旱、否則市民菜食、確保不愁云、

農事試驗場發生火警 員工宿舍全部被焚燬

【哈爾濱】顧鄉屯區王國國立農事試驗場、於前日午後五時半許、自該場滿人員工宿舍、突然發火、片時黑烟迷漫、火光燭天、因該地距市內過遠、消防車到稍較晚、遂成燎原之勢、至六時半、同宿舍已全部燒燬、至七時二十五分、始全部熄滅、總損害約在五千元左右、出火原因、目下正在調査中、

統監部參事會

【營口】青少年團營口市統監部於本月五日午後二時假花園在滿國民學校、開催學校關係參事會、當日討議如左記之各議題成果甚爲圓滿、

記

一、關於囑託推薦之件
一、關於勤勞奉仕之件
一、關於自轉車行軍之件
一、關於地域青年團再編成之件
一、報告事項

興安戲園停演

【合安】縣街前經高某組織臨時興安大戲園、每日兩次開演、男女前往觀戲者頗不乏人、不分等級、票價一律六角、查票四角、每日收入總在三百元以上、營業甚良好、惟設備不良角色不佳、所演者均係落子、與戲園名目、實不相附、有傷風化、是以當局加以取締、不給許可、由六月二日實行停演云、

建國十週年節孝表彰 各省已開始徹底調査

顯彰忠孝節義以維政教之本

【新京】爲顯彰忠孝節義以維政教之本、發揚王道政治下東方道德之眞義於內外、建國以來、例年舉行孝子節婦及社會殊行功勞者之顯彰表彰大典、本年欣逢建國十週年之佳辰、正第二建國及大東亞共榮圈建設再發足之道義深遠之一年、故關於本年度之表彰式典、民生部已決定擴大舉行、以一名不遺漏爲目標、已通令全國各省市縣旗、詳細查報、目下各省正急於調査之中、凡孝行可欽模範所稱道之孝子、守節至十五年以上、貞女、撫育子女成人、名譽歸里之節婦、並爲善舍孝扶助主人興家立業之義僕等、均在調査表彰之例、故以公正之態度依照準據之如何、徹底調査、於九月間、即可全部報於中央之民生部、再經嚴重之審核調査、而由中央一一予以表彰云、

在滿日系校長會議

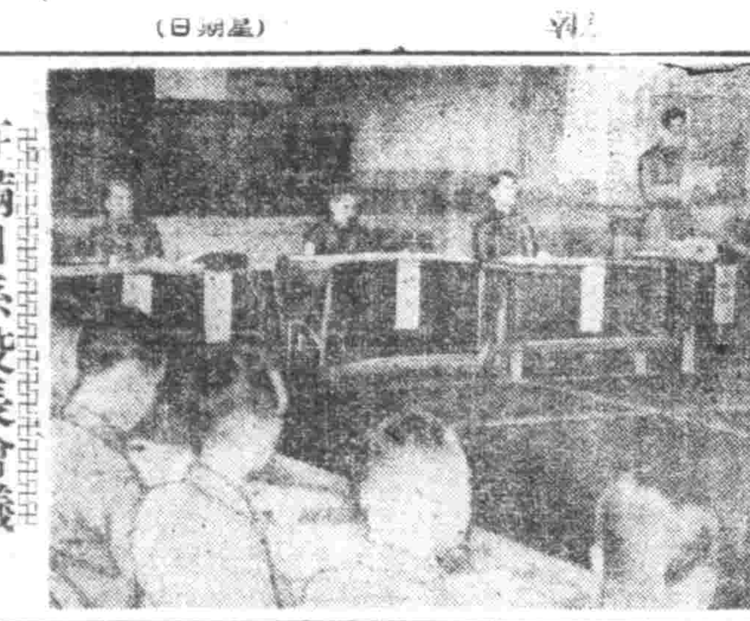

爲振興八大東亞新秩序建設之一翼之滿洲國在住日本人教育、在滿教務部於六月五、六、七三日間、在新京白菊國民學校講堂舉開昭和十七年度全滿中等、青年、國民各學校長會議、（寫眞爲校長會議狀況）

爲感謝皇軍之偉大功勳 全國漢醫會員展開

獻機醵金運動

【新京】自大東亞戰爭勃發以來、親邦日本皇軍、以果敢精神、奮勇殲敵、已于最短期間、掃滅敵性侵略勢力、攻無不克、戰無不取、收得驚人的大戰果、捨後國民莫不欣歡鼓舞、振起一番熱意、拿出全幅精神、來援助親邦之聖戰、用以感謝皇軍之功勳、新爲皇軍之最後勝利、因此滿洲中央漢醫會全國會員、特自近日一致昂揚愛國赤誠、而群起展開獻機醵金之獻納運動、以冀協徒國民赤誠於萬一、日下即開始工作、俟得成數後、當敬行獻呈云、

物質配給委員會

【合安】縣街委員會、關

感激挺身勞務者 着手編成慰問班

【四平】四平省公署、以本年度、全省供出勞務報國隊、均從事於難業、必須開會、詳加檢討、以助分區團體、是以該會長安部等、除工作中、時有加以慰問之必要、用資鼓舞其精神、而表示感謝之意、特主催編成慰問班、班長由縣長、副縣長擔任、每班三十名、第一班六月十日、第二班七月初、第三班七月十五日、擬多數慰問品前後出發預定云、

【農村風景】攝於新民縣附近

緊要啓事

交通銀行在滿各地分支行茲訂於康德九年六月一日停止營業所有存入交通銀行之各種存欵及原欠交通銀行之各種欠欵自同日起凡屬於交通銀行新京分行者歸益通商業銀行、屬於交通銀行哈爾濱支行者歸濱江實業銀行、屬於交通銀行奉天支店及千代田通辦事處者歸奉天商工銀行、屬於交通銀行四平支行者歸功成銀行四平支店等分別接收繼承辦理、詳細情形請逕向各該繼承辦理之銀行接洽特此通告

交通銀行 益通商業銀行 益發銀行 濱江實業銀行 奉天商工銀行 功成銀行 同啓

株式會社大興公司股票更名停止公告

爲公告事依據本公司章程第二十條之規定自康德九年六月八日起至第十八回臨時股東總會終了之日止於此期間停止股票之更名特此聲明

康德九年六月八日

株式會社大興公司啓

中國銀行瀋陽分行謹啓

逕啓者茲經陳奉經濟部認可於五月卅一日廢止敝轄南滿站千代田通辦事處營業所有該辦事處資產負債全部及其他一切事務均歸併瀋陽區一心街一段四九號敝行辦理特此登報聲明

鷄蛋貯藏粉

欲想保存鷄蛋不傷不壞決來買鷄蛋貯藏粉使用簡便購貨請用郵局小匯兌每袋定價參圓郵費在內說明書郵票六分進呈

吉林省永吉縣一拉溪 韓文剛業場

重金尋人

敝號排工高海寧字見習係河北省深縣東高家村人現年廿歲於康德五年九月十七來櫃素日安份今不悉何故竟於本年五月二日請假外出迄今未歸四方仁人君子倘有知其下落者或送信與敝號或將本人親自送還分別贈以重酬儲金以待決不食言

敝號奉天城內鍾樓南路東 萃城閣合名會社

宅地出售

茲有奉天市內宅地兩段一爲十畝有奇一爲六畝建築工場或住宅均極適宜應價出售茲委託奉天市小西街五段九一號二戶趙宅爲代理有願購買者請即前往接洽可也

緊要聲明

敝人因病無力經營由四月六日將所有容新理髮處移轉由徐紹華經理由移轉之日起所有往來款項事務一切保證完全由徐紹華担負完全責任與敝人毫無關係特此聲明

高青山

緊要聲明

啓者敝於五月廿日夜被盜當日報警察署存案並報紙聲明敝全國會套李名遠戳一申報後發生担保存欵重要事件等概不担負其他物品如左特此聲明房契約二法院登記一稅局賣酒許可一專賣局許可二張鴻厚退約一

嫩江縣義昌源

緊要聲明

敝號出張員田志超君因有不就已於五月二十九日辭職出號此後凡對該君之資產負債及經手款項並其他等任何事故發生敝號概不負責特此聲明

營口裕興泰啓

啓者敝人於康德八年十一月十四日由新京益通商業銀行匯千奉天益通銀行照付持到人名下第二三四六號匯票四百元整不愼遺失除向該行申請掛失外特此登報聲明作廢

聲明人李棠

股東出號聲明

本號康德八年三月間由同昌德堂天錫堂等合資在開原設立義昌號雜貨經營至康德九年五月三十一日因天錫堂用款另有別圖情願將天錫名下股本抽出當經中人將號內一切事務清理完善本利如數提清分文不欠清御脫退後該天錫堂在外無論發生任何事項與敝號毫無關係敝號由此營業仍然照常日後敝號生意盈虧等事槪不與天錫堂名下相涉除立契約書外特此鄭重聲明

開原城街東街義昌號啓

募集

一、守衛（滿系）若干名 年齡三十歲以內軍隊出身者須要市內確實之保證人二名 借與被服
右希望者携履歷書及照片來廠接洽 奉天市東關區大東街四段六號

滿洲中央銀行造幣廠 （電四―三二二二）庶務系

孫震一先生

本堂聘請前在大東關福生堂漢醫孫震一先生現移本堂照常應診恐未週知特此登報聲明 奉天市小東街電話（四）二九四一番 萬育堂敬啓

王東甲論命

潤格 草論參圓五圓詳論貳拾圓帶六親參拾圓十日答件通寄處奉天市小東街四段壹貳零號會見四至八時談命貳圓

承嗣契約作廢聲明

敝人中立（華洲）三歲喪生母近年來家道困窮無力經理家務因家父中立爲子但敝因獻身社會恐不能盡孝養而未敢輕諾無如家嬸不依哭泣要求更有族人百般勸說敝爲使老人安心起見乃不得在多數族人與中人監督下成立承嗣契約並來命登報聲明不料事隔三日家叔年邁竟明感於姦黨之蠱惑對敝大關特開隱言立即廢嗣敝當即邀同族中人等提議將「立嗣契約」當場焚燬作廢然不知何故竟從中作梗拒不接受事已至此敝惟有登報聲明將前立承嗣契約作廢幷撤銷繼承管理權今後家叔家務與敝無涉

張中立（華洲）啓事

廢嗣緊要聲明

爲聲明事茲因敝人年邁於康德九年五月十日經族中人親友等說立胞兄桂林之次子中立（華洲）爲嗣子不料該立嗣契約成立之三日即登報聲明將敝人之財產家務借貸各事統歸嗣子中立（華洲）一人辦理此後倘辦理產業欵項締結契約等事如無嗣子中立（華洲）用名蓋章者一槪無效以此行爲全爲謀吞敝人之財產並不能奉敝人以終身查財產係敝人承繼先人所有敝人尙未死亡中立（華洲）何能將敝人之財產擅專去留敝人年邁於死地似此不孝之子敝人絕不能承認中立（華洲）爲敝人之嗣子並將承繼契約取銷恐未週知特此登報聲明

奉天市小南街三段二〇四號 張方林謹啓五月念拾日

痔漏除根

愈痔丸 麝香化痔散

國瑞藥店

亞細亞金庫店

大連市監部通

助產士

續招新生 入會隨意

本會發行之助產學講習錄內容豐富會員在社會負務者均得各方讚好評會員及格之吉報來到頗多

助產叢書第一集出刊

大連市松林町四六 滿洲助產學講習會 會長醫學博士岩島覺三

新學期六月十日開始

日滿語 專門日本語教授書院

本院特設簡章函索即覆插班生按程度隨時入學遠道學生由本院給與宿舍 地址奉天瀋陽區一心街一段四號電話（四）三三四六號

治愈瘰癧鼠瘡

敝小女桂芬患瘰癧三年之久初得項下有三四個疙瘩亦未在意日後疙瘩日漸長大疼痛甚重疙瘩潰破膿血流出很多雖經過刀割均未全愈後經人介紹購服瘰毒丹二盒不到一月瘰癧全愈敝無以爲酬將病愈經過刊登報端以申謝意並介紹男女瘰癧鼠瘡患者速服此藥早除痛苦玉德堂藥店設在奉天北市場登瀛泉東鄰路北樓房瘰毒丹每盒四圓外埠患者滙欵購藥不如寄費感謝人奉天市大西關

田世榮啓

感謝漢醫蕭多三先生

敝等家庭因侍養不懷致體多羸患家慈久患半身不遂手足舉動不靈且因天命之年經期早應斷絕之時復多行而崩血費肌瘦臥床不起萬分痛苦又濟豫家慈夙患肺病咳嗽痰喘反胃嘔吐減食腹內積聚脹痛腰疼兩腿不能動轉行動維艱敝等先後延請大西邊門外一經路南口吉人堂藥店漢醫蕭多三先生診治用藥數劑即霍然而愈敝等受惠匪淺不勝感激爰拘至誠登報申謝藉告親友爲禱

黃姑屯三關街 周春暖 大東街五段 仲濟增 全啓

民益鐵工廠出品

王伯勛

李氏小兒疳藥

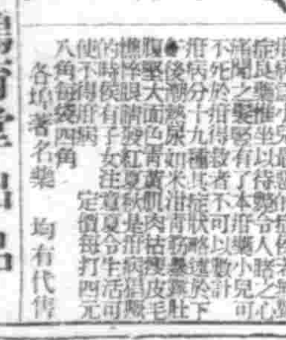

奉天大西邊門外 鴻育堂出品 各埠著名藥房均有代售

汗疱 脚濕 趾癢 治療劑

一滴即靈 去濕止癢

好痛！好痒！頑固的汗疱（脚氣）用有特殊的深部浸透作用之本劑只以一日一次的簡單抹擦可期徹底的治癒

【包裝】一〇cc 二五cc 一〇〇cc 五〇〇cc 各一瓶裝

塩野義商店 大阪市東區道修町三丁目 塩野義藥品株式會社 奉天市敷島區協和街五段

疱膚靈 塩野牌

POMPHOLIN

SP—35

化膿性尿路疾患

光輝於歷史 最短期治療劑

【脫爾淫淋】片內服之則急性淋症之不快症狀得以鎭痛停頓同時其强烈之深達力對於慢性及再發症迅速緩除患者自覺的痛苦能達治療及預防淋症之目的又爲一般化膿性疾患所賞用

【專治】急性及慢性淋疾 膀胱炎・腎盂炎 扁桃腺炎・中耳炎 婦人科泌尿器疾患

【包裝】三〇片 一〇〇片 三〇〇片

塩野義商店 大阪市東區道修町三丁目 塩野義藥品株式會社 奉天市敷島區協和街五段

ST—Y4

脫爾淫淋片 塩野牌